Увеличатся выплаты по декретному отпуску

2

Фонды дубравского музея пополняются

6

Сельская НОВЬ

6+

Богучарская общественно-политическая газета выходит с марта 1917 года

№ 94 (11441) пятница 23 ноября 2018 г.

В Луговом открылась новая врачебная амбулатория

На новостройку затрачено 7,3 млн рублей

Торжественный момент открытия амбулатории

с. 2>>

У вас есть новость?
Вы обладаете интересной информацией или стали очевидцем необычного?
Позвоните по номеру
2-10-58, 2-13-74.
Наши группы в социальных сетях:
odnoklassniki.ru/gazetasel
vk.com/boguchar36

НОВОСТИ

В Богучаре пройдет Всероссийский турнир

IV Всероссийский турнир по греко-римской борьбе на призы депутата Воронежской областной думы Александра Пешикова пройдет в Богучарской детско-юношеской спортивной школе в субботу, 2 декабря. В этом году в нем поучаствуют около 250 спортсменов из Воронежской, Волгоградской, Тамбовской, Ростовской, Астраханской и других областей, а также представители Донецкой и Луганской народных республик. 48 борцов, которые покажут лучшие результаты, будут награждены памятными медалями, а самый сильный борец турнира получит главный приз от организатора. Начало соревнований в 10.00. Вход свободный.

Неподалеку от Дьяченково прогремел взрыв

Снаряды времен Великой Отечественной войны уничтожили в песчаном карьере, неподалеку от села Дьяченково. Пять боеприпасов – артиллерийские снаряды калибром 76 мм – были обнаружены в Писаревке Кантемировского района, еще два – минометная мина (55 мм) и ручная граната Ф-1 – во время обысков по уголовным делам у двоих жителей Богучарского района.

ЦИФРА

1,6

млрд рублей будет выделено в области на строительство соцобъектов

ВНИМАНИЕ: ПОДПИСКА!

Уважаемые богучарцы!
Сообщаем вам, что продолжается основная подписка на районную газету «Сельская новь» на первое полугодие 2019 года.
Можно выписать «СН» через почту.

В этом случае за полугодовой комплект вы заплатите 615 рублей. Корпоративная подписка стоит 348 рублей, подписка с условием получения газеты в редакции – 315 рублей, PDF-версия – 246 рублей.

Реклама. 6+

4 630010 260727 18047

НОВОСТИ РЕГИОНА

ФЕДЕРАЛЬНАЯ НОВОСТЬ

Декретные в России увеличатся с 1 января 2019 года

Выплаты по декретному отпуску и отпуску по уходу за ребенком в России увеличатся с 1 января 2019 года. Максимальные декретные составят 301,1 тыс. (примерно 65,5 тыс. рублей в пересчете на месяц), а максимальное пособие по уходу за ребенком – 26,2 тыс. рублей в месяц. Минимальные декретные выплаты и пособия по уходу проиндексируют в соответствии с ростом МРОТ с 1 января 2019 года до 11,3 тыс. рублей в месяц. В 2019 году МРОТ повысят на 117 рублей, чтобы он соответствовал прожиточному минимуму за II квартал 2018 года – 11280 рублям.

РЕГИОНАЛЬНЫЕ НОВОСТИ

В 2019 году в области построят соцобъекты на 1,6 млрд рублей

В 2019 году область получит из федерального бюджета 1 млрд 350 млн рублей на строительство социальных объектов в рамках национального проекта «Жилье и городская среда». С учетом областных средств на эти цели заложили 1 млрд 633 млн рублей.
В 2019 году по программе «Жилье молодым семьям» выплаты получат 603 семьи. На это выделено 18,8 млн рублей. С 2020 по 2024 год меры господдержки получат 3015 семей.

В регионе начали кампанию по охране сосен

До конца 2018 года мобильные патрули будут курсировать по лесам по специальным маршрутам. Запланированы совместные рейды лесничеств и ГИБДД по проверке документации на перевозимые деревья.
За незаконный сруб до трех деревьев гражданам могут выписать штраф в размере от 3 тыс. до 4 тыс. рублей, за вырубку трех и более – назначить лишение свободы до 3 лет. Юридическим лицам придется заплатить штраф от 200 тыс. до 300 тыс. рублей. Дополнительно к штрафу всем нарушителям придется возместить ущерб – 4006 рублей за каждое дерево.

Установили стенд о жизни Гавриила Троепольского

Информационный стенд, посвященный жизни и творчеству писателя и агронома-селекционера Гавриила Троепольского, установили в селе Гнилое Острогожского района. Торжественное открытие состоялось 16 ноября.

По материалам РИА «Воронеж».

25 ноября – День матери

В этот замечательный праздник мы спешим сказать всем мамам Воронежской области самые добрые слова благодарности и поддержки.

Мама – самый родной человек для каждого из нас. На протяжении всей жизни для дочерей и сыновей, независимо от их возраста, вы остаетесь лучезарным источником тепла, заботы и любви. В сложные моменты вы вселяете уверенность и помогаете преодолевать невзгоды. В пору успеха – радуетесь даже больше самих детей.

Мама – душа любой семьи. Ваша мудрость, выдержка, умение все делать и успевать приносят в дома согласие и уют. Органы власти области стремятся создавать условия, чтобы воронежские женщины чувствовали защищенность от крупных житейских проблем и имели возможность наиболее полной профессиональной самореализации.

Дорогие мамы!

От всего сердца желаем вам здоровья, счастья, успехов в воспитании и спокойствия!

Пусть в вашей жизни будет как можно больше светлых дней и поводов для гордости за своих детей!

Губернатор Воронежской области
Александр ГУСЕВ
Председатель Воронежской областной Думы
Владимир НЕТЕСОВ

Уважаемые жительницы района! Дорогие наши женщины-мамы!

Почти двадцать лет назад в нашем календаре появился День матери. Он сразу стал близким и дорогим каждому.

Быть матерью – большое счастье и огромная ответственность, неустанный труд и самоотверженная забота о своих детях. В любую минуту, даже когда мы вырастаем, матери готовы помочь нам своим пониманием, добрым словом, мудрым советом. Мы по праву восхищаемся женщинами, успешно сочетающими материнские обязанности с активным участием в трудовой, общественной и политической жизни страны.

В этот замечательный день, дорогие матери, примите слова признательности, любви и уважения! Пусть в ваших глазах не гаснут улыбка и радость!

От всей души желаю всем женщинам-матерям здоровья, счастья, семейного благополучия, взаимопонимания и ответного тепла от своих детей! Пусть в вашей жизни будет больше добрых и светлых дней, больше поводов радоваться за тех, кому вы подарили жизнь.

Глава Богучарского района
Валерий КУЗНЕЦОВ

Дорогие богучарские женщины!

Примите искренние поздравления с Днем матери!

Самое прекрасное слово на земле – мама. С детства мы ощущаем ее заботу, чувствуем тепло ее ласковых рук и беспокойное биение верного и чуткого сердца.

Мы благодарим наших матерей за каждодневный жизненный подвиг, за бессонные ночи, за беззаветную любовь, которая наполняет нашу жизнь смыслом и делает нас счастливыми.

От всей души желаю всем богучарским матерям доброго здоровья, семейного счастья, благополучия, хорошего настроения!

Пусть ваши сердца согревают любовь и внимание родных людей, а каждый день приносит мир, тепло и радость!

Глава администрации города Богучара
Иван НЕЖЕЛЬСКИЙ

СОБЫТИЕ

В Луговом открылась новая врачебная амбулатория

>> Продолжение. Начало на стр. 1

Торжественное открытие медицинского учреждения состоялось в минувший вторник, 20 ноября.

В торжестве приняли участие первый заместитель главы Богучарского района Юрий Величенко, глава Луговского поселения Алексей Ромащенко, председатель местной сельхозартели Василий Дробязкин, и.о. главврача Богучарской районной больницы Мария Сыроткина.

В своём приветственном слове Юрий Величенко тепло поздравил жителей села с открытием новой врачебной амбулатории и пожелал им здоровья. Он выразил большую признательность Василию Дробязкину за помощь в строительстве такого социально значимого объекта. Юрий Михайлович отметил также, что новая амбулатория стала результатом выполнения одной из приоритетных задач в здравоохранении, обозначенных президентом России, – создание более комфортной среды для пациентов медицинских учреждений.

После официальной части все присутствующие были приглашены на экскурсию по новому зданию врачебной амбулатории. Её заведующий, врач-терапевт Владимир Сыкалов, провёл экскурсантов по чистым, светлым и тёплым кабинетам, показал оборудование и рассказал, как оно будет работать. Кстати, Владимир Геннадьевич родился и вырос в Луговом. Окончил Воронежскую медицинскую академию. В завершение этого знаменательного события ансамбль Луговского СДК под руководством заведующего Александра Москалёва поддержал праздничное настроение земляков, исполнив несколько всем хорошо знакомых и любимых песен.

Селяне побывали в новой амбулатории

Сергей МАЛЬЦЕВ
Фото Натальи ЗЛОБИНОЙ

P.S. *Медики Луговской врачебной амбулатории будут обслуживать села Луговое, Данцевку, Краснодар, Расковку и хутор Белый с общей численностью населения 2531 человек, в том числе 514 детей.*

Сейчас в составе медицинского персонала амбулатории трудятся четыре человека: главный врач, фельдшер и две медсестры.

РЕШЕНИЕ Совета народных депутатов Дьяченковского сельского поселения Богучарского муниципального района Воронежской области

от 15 ноября 2018 г. ***№212*** ***с. Дьяченково***

Об установлении ставок и сроков уплаты земельного налога

В соответствии с Федеральным законом от 06.10.2003 № 131-ФЗ «Об общих принципах организации местного самоуправления в Российской Федерации», Налоговым кодексом Российской Федерации, Уставом Дьяченковского сельского поселения Богучарского муниципального района Воронежской области (далее по тексту – Дьяченковского сельского поселения), Совет народных депутатов Дьяченковского сельского поселения решил:

1. Установить на территории Дьяченковского сельского поселения следующие ставки земельного налога (в процентах от кадастровой стоимости земли):

1.1. 0,3 % в отношении земельных участков:

- отнесенных к землям сельскохозяйственного назначения или к землям в составе зон сельскохозяйственного использования в поселении и используемых для сельскохозяйственного производства;

- занятых жилищным фондом и объектами инженерной инфраструктуры жилищно-коммунального комплекса (за исключением доли в праве на земельный участок, приходящийся на объект, не относящийся к жилищному фонду и к объектам инженерной инфраструктуры жилищно-коммунального комплекса) или приобретенных (предоставленных) для жилищного строительства;

- приобретенных (предоставленных) для личного подсобного хозяйства, садоводства, огородничества или животноводства, а также дачного хозяйства;

- ограниченных в обороте в соответствии с законодательством Российской Федерации, предоставленных для обеспечения обороны, безопасности и таможенных нужд.

1.2. 1,5 % в отношении земельных участков под объектами торговли, общественного питания, бытового обслуживания, автозаправочными, газонаполнительными станциями, предприятиями автосервиса.

1.3. 1,5 % в отношении земельных участков, предназначенных для размещения офисных зданий делового и коммерческого назначения.

1.4. 1,5 % в отношении земельных участков, предназначенных для размещения административных зданий объектов образования, науки, социального обеспечения, физической культуры и спорта, культуры, искусства, парков и скверов.

1.5. 0 % в отношении земельных участков, предназначенных для размещения административных зданий объектов религии, благотворительного назначения.

1.6. 0 % в отношении земельных участков, предназначенных для размещения административных зданий объектов здравоохранения.

1.7. 1,5 % в отношении прочих земельных участков.

2. Установить, что в отношении земельных участков, приобретенных в собственность юридическими и физическими лицами на условиях осуществления на них жилищного строительства, налоговые ставки применяются в соответствии с требованиями пунктов 15, 16 статьи 396 Налогового кодекса РФ.

3. Установить для организаций отчетные периоды – первый квартал, второй квартал и третий квартал календарного года.

4. Установить для организаций сроки уплаты:

- авансовых платежей по налогу за отчетный период – не позднее 30 апреля, 31 июля, 31 октября истекшего налогового периода;

- налога за налоговый период – не позднее 1 апреля года, следующего за истекшим налоговым периодом.

5. Установить для физических лиц, уплачивающих налог на основании налогового уведомления, срок уплаты налога за налоговый период – не позднее 1 декабря года, следующего за истекшим налоговым периодом.

6. Установить, что уменьшение налоговой базы в соответствии с пунктом 5 ст. 391 Налогового кодекса (налоговый вычет) производится в отношении одного земельного участка по выбору налогоплательщика.

Уведомление о выбранном земельном участке, в отношении которого применяется налоговый вычет, представляется налогоплательщиком в налоговый орган по своему выбору до 1 ноября года, являющегося налоговым периодом, начиная с которого в отношении указанного земельного участка применяется налоговый вычет.

Налогоплательщик, представивший в налоговый орган уведомление о выбранном земельном участке, не вправе после 1 ноября года, являющегося налоговым периодом, начиная с которого в отношении указанного земельного участка применяется налоговый вычет, представлять уточненное уведомление с изменением земельного участка, в отношении которого в указанном налоговом периоде применяется налоговый вычет.

При непредставлении налогоплательщиком, имеющим право на применение налогового вычета, уведомления о выбранном земельном участке налоговый вычет предоставляется в отношении одного земельного участка с максимальной исчисленной суммой налога.

7. Освободить от уплаты земельного налога участников Великой Отечественной войны, проживающих на территории Дьяченковского сельского поселения и имеющих в собственности земельные участки, предоставленные для ведения личного подсобного хозяйства.

8. Освободить от уплаты земельного налога добровольных пожарных, сведения о которых содержатся в реестре добровольных пожарных Воронежской области 3 года и более, в отношении земельных участков, предназначенных для ведения личного подсобного хозяйства, площадью не более 0,25 га, принадлежащих им на праве собственности.

8.1. Установить для налогоплательщиков, являющихся членами народной дружины «Дозор» Богучарского муниципального района льготу по уплате земельного налога в размере 50 % в отношении земельных участков, предназначенных для ведения личного подсобного хозяйства, площадью не более 0,25 га, принадлежащих им на праве собственности.

9. Решение вступает в силу с 01.01.2019, но не ранее чем по истечении одного месяца со дня его официального опубликования в Вестнике органов местного самоуправления Дьяченковского сельского поселения.

10. С момента вступления в силу настоящего решения признать утратившими силу решение Совета народных депутатов Дьяченковского сельского поселения от 11.11.2016 № 64 «Об установлении ставок и сроков уплаты земельного налога».

11. Контроль за исполнением настоящего решения возложить на постоянную комиссию Совета народных депутатов Дьяченковского сельского поселения по бюджету, налогам, финансам и предпринимательству, депутатской этике, торговле, общественному питанию, законности и правопорядку (Коротун Д.В.) и главу Дьяченковского сельского поселения Сыкалова В.И.

Глава Дьяченковского сельского поселения В.И. СЫКАЛОВ

РЕШЕНИЕ Совета народных депутатов Залиманского сельского поселения Богучарского муниципального района Воронежской области

от 14 ноября 2018 г. ***№ 215*** ***с. Залиман***

Об установлении ставок и сроков уплаты земельного налога

В соответствии с Федеральным законом от 06.10.2003 № 131-ФЗ «Об общих принципах организации местного самоуправления в Российской Федерации», Налоговым кодексом Российской Федерации, Уставом Залиманского сельского поселения Богучарского муниципального района Воронежской области (далее по тексту – Залиманского сельского поселения), Совет народных депутатов Залиманского сельского поселения решил:

1. Установить на территории Залиманского сельского поселения следующие ставки земельного налога (в процентах от кадастровой стоимости земли):

1.1. 0,3 % в отношении земельных участков:

- отнесенных к землям сельскохозяйственного назначения или к землям в составе зон сельскохозяйственного использования в поселении и используемых для сельскохозяйственного производства;

- занятых жилищным фондом и объектами инженерной инфраструктуры жилищно-коммунального комплекса (за исключением доли в праве на земельный участок, приходящийся на объект, не относящийся к жилищному фонду и к объектам инженерной инфраструктуры жилищно-коммунального комплекса) или приобретенных (предоставленных) для жилищного строительства;

- приобретенных (предоставленных) для личного подсобного хозяйства, садоводства, огородничества или животноводства, а также дачного хозяйства;

-ограниченных в обороте в соответствии с законодательством Российской Федерации, предоставленных для обеспечения обороны, безопасности и таможенных нужд.

1.2. 1,5 % в отношении земельных участков под объектами торговли, общественного питания, бытового обслуживания, автозаправочными, газонаполнительными станциями, предприятиями автосервиса.

1.3. 1,5 % в отношении земельных участков, предназначенных для размещения офисных зданий делового и коммерческого назначения.

1.4. 1,5 % в отношении земельных участков, предназначенных для размещения административных зданий объектов образования, науки, социального обеспечения, физической культуры и спорта, культуры, искусства, парков и скверов.

1.5. 0 % в отношении земельных участков, предназначенных для размещения административных зданий объектов религии, благотворительного назначения.

1.6. 0 % в отношении земельных участков, предназначенных для размещения административных зданий объектов здравоохранения.

1.7. 1,5 % в отношении прочих земельных участков.

2. Установить, что в отношении земельных участков, приобретенных в собственность юридическими и физическими лицами на условиях осуществления на них жилищного строительства, налоговые ставки применяются в соответствии с требованиями пунктов 15, 16 статьи 396 Налогового кодекса РФ.

3. Установить для организаций отчетные периоды - первый квартал, второй квартал и третий квартал календарного года.

4. Установить для организаций сроки уплаты:

- авансовых платежей по налогу за отчетный период – не позднее 30 апреля, 31 июля, 31 октября истекшего налогового периода;

- налога за налоговый период – не позднее 1 апреля года, следующего за истекшим налоговым периодом.

5. Установить для физических лиц, уплачивающих налог на основании налогового уведомления, срок уплаты налога за налоговый период – не позднее 1 декабря года, следующего за истекшим налоговым периодом.

6. Установить, что уменьшение налоговой базы в соответствии с пунктом 5 ст. 391 Налогового кодекса (налоговый вычет) производится в отношении одного земельного участка по выбору налогоплательщика.

Уведомление о выбранном земельном участке, в отношении которого применяется налоговый вычет, представляется налогоплательщиком в налоговый орган по своему выбору до 1 ноября года, являющегося налоговым периодом, начиная с которого в отношении указанного земельного участка применяется налоговый вычет.

Налогоплательщик, представивший в налоговый орган уведомление о выбранном земельном участке, не вправе после 1 ноября года, являющегося налоговым периодом, начиная с которого в отношении указанного земельного участка применяется налоговый вычет, представлять уточненное уведомление с изменением земельного участка, в отношении которого в указанном налоговом периоде применяется налоговый вычет.

При непредставлении налогоплательщиком, имеющим право на применение

с. 4>>

РЕШЕНИЕ Совета народных депутатов Залиманского сельского поселения Богучарского муниципального района Воронежской области

>> Продолжение. Начало на стр. 3

налогового вычета, уведомления о выбранном земельном участке налоговый вычет предоставляется в отношении одного земельного участка с максимальной исчисленной суммой налога.

7. Освободить от уплаты земельного налога участников Великой Отечественной войны, проживающих на территории Залиманского сельского поселения и имеющих в собственности земельные участки, предоставленные для ведения личного подсобного хозяйства.

8. Освободить от уплаты земельного налога добровольных пожарных, сведения о которых содержатся в реестре добровольных пожарных Воронежской области 3 года и более, в отношении земельных участков, предназначенных для ведения личного подсобного хозяйства, площадью не более 0,25 га, принадлежащих им на праве собственности.

8.1. Установить для налогоплательщиков, являющихся членами народной дружины «Дозор» Богучарского муниципального района льготу по уплате земельного налога в размере 50 % в отношении земельных участков, предназначенных для ведения личного подсобного хозяйства, площадью не более 0,25 га, принадлежащих им на праве собственности.

9. Решение вступает в силу с 01.01.2019, но не ранее чем по истечении одного месяца со дня его официального опубликования в Вестнике органов местного самоуправления Залиманского сельского поселения.

10. С момента вступления в силу настоящего решения признать утратившими силу решение Совета народных депутатов Залиманского сельского поселения от 17.11.2016 № 72 «Об установлении ставок и сроков уплаты земельного налога».

11. Контроль за исполнением настоящего решения возложить на постоянную комиссию Совета народных депутатов Залиманского сельского поселения по бюджету, налогам, финансам и предпринимательству, депутатской этике, торговле, общественному питанию, законности и правопорядку (Котенко С.П.) и главу Залиманского сельского поселения Лунева С.А.

Глава Залиманского сельского поселения С.А. ЛУНЕВ

РЕШЕНИЕ Совета народных депутатов Липчанского сельского поселения Богучарского муниципального района Воронежской области

от 09 ноября 2018 г. ***№ 207*** ***с. Липчанка***

Об установлении ставок и сроков уплаты земельного налога

В соответствии с Федеральным законом от 06.10.2003 № 131-ФЗ «Об общих принципах организации местного самоуправления в Российской Федерации», Налоговым кодексом Российской Федерации, Уставом Липчанского сельского поселения Богучарского муниципального района Воронежской области (далее по тексту - Липчанского сельского поселения), Совет народных депутатов Липчанского сельского поселения решил:

1. Установить на территории Липчанского сельского поселения следующие ставки земельного налога (в процентах от кадастровой стоимости земли):

1.1. 0,3 % в отношении земельных участков:

- отнесенных к землям сельскохозяйственного назначения или к землям в составе зон сельскохозяйственного использования в поселении и используемых для сельскохозяйственного производства;

- занятых жилищным фондом и объектами инженерной инфраструктуры жилищно-коммунального комплекса (за исключением доли в праве на земельный участок, приходящийся на объект, не относящийся к жилищному фонду и к объектам инженерной инфраструктуры жилищно-коммунального комплекса) или приобретенных (предоставленных) для жилищного строительства;

- приобретенных (предоставленных) для личного подсобного хозяйства, садоводства, огородничества или животноводства, а также дачного хозяйства;

- ограниченных в обороте в соответствии с законодательством Российской Федерации, предоставленных для обеспечения обороны, безопасности и таможенных нужд.

1.2. 1,5 % в отношении земельных участков под объектами торговли, общественного питания, бытового обслуживания, автозаправочными, газонаполнительными станциями, предприятиями автосервиса.

1.3. 1,5 % в отношении земельных участков, предназначенных для размещения офисных зданий делового и коммерческого назначения.

1.4. 1,5 % в отношении земельных участков, предназначенных для размещения административных зданий объектов образования, науки, социального обеспечения, физической культуры и спорта, культуры, искусства, парков и скверов.

1.5. 0 % в отношении земельных участков, предназначенных для размещения административных зданий объектов религии, благотворительного назначения.

1.6. 0 % в отношении земельных участков, предназначенных для размещения административных зданий объектов здравоохранения.

1.7. 1,5 % в отношении прочих земельных участков.

2. Установить, что в отношении земельных участков, приобретенных в собственность юридическими и физическими лицами на условиях осуществления на них жилищного строительства, налоговые ставки применяются в соответствии с требованиями пунктов 15, 16 статьи 396 Налогового кодекса РФ.

3. Установить для организаций отчетные периоды - первый квартал, второй квартал и третий квартал календарного года.

4. Установить для организаций сроки уплаты:

- авансовых платежей по налогу за отчетный период – не позднее 30 апреля, 31 июля, 31 октября истекшего налогового периода;

- налога за налоговый период – не позднее 1 апреля года, следующего за истекшим налоговым периодом.

5. Установить для физических лиц, уплачивающих налог на основании налогового уведомления, срок уплаты налога за налоговый период – не позднее 1 декабря года, следующего за истекшим налоговым периодом.

6. Установить, что уменьшение налоговой базы в соответствии с пунктом 5 ст. 391 Налогового кодекса (налоговый вычет) производится в отношении одного земельного участка по выбору налогоплательщика.

Уведомление о выбранном земельном участке, в отношении которого применяется налоговый вычет, представляется налогоплательщиком в налоговый орган по своему выбору до 1 ноября года, являющегося налоговым периодом, начиная с которого в отношении указанного земельного участка применяется налоговый вычет.

Налогоплательщик, представивший в налоговый орган уведомление о выбранном земельном участке, не вправе после 1 ноября года, являющегося налоговым периодом, начиная с которого в отношении указанного земельного участка применяется налоговый вычет, представлять уточненное уведомление с изменением земельного участка, в отношении которого в указанном налоговом периоде применяется налоговый вычет.

При непредставлении налогоплательщиком, имеющим право на применение налогового вычета, уведомления о выбранном земельном участке налоговый вычет предоставляется в отношении одного земельного участка с максимальной исчисленной суммой налога.

7. Освободить от уплаты земельного налога участников Великой Отечественной войны, проживающих на территории Липчанского сельского поселения и имеющих в собственности земельные участки, предоставленные для ведения личного подсобного хозяйства.

8. Освободить от уплаты земельного налога добровольных пожарных, сведения о которых содержатся в реестре добровольных пожарных Воронежской области 3 года и более, в отношении земельных участков, предназначенных для ведения личного подсобного хозяйства, площадью не более 0,25 га, принадлежащих им на праве собственности.

8.1. Установить для налогоплательщиков, являющихся членами народной дружины «Дозор» Богучарского муниципального района льготу по уплате земельного налога в размере 50 % в отношении земельных участков, предназначенных для ведения личного подсобного хозяйства, площадью не более 0,25 га, принадлежащих им на праве собственности.

9. Решение вступает в силу с 01.01.2019, но не ранее чем по истечении одного месяца со дня его официального опубликования в Вестнике органов местного самоуправления Липчанского сельского поселения.

10. С момента вступления в силу настоящего решения признать утратившими силу решение Совета народных депутатов Липчанского сельского поселения от 18.11.2016 № 84 «Об установлении ставок и сроков уплаты земельного налога».

11. Контроль за исполнением настоящего решения возложить на постоянную комиссию Совета народных депутатов Липчанского сельского поселения по бюджету, налогам, финансам и предпринимательству, депутатской этике, торговле, общественному питанию, законности и правопорядку (Гайдуков А.И.) и главу Липчанского сельского поселения Акименко Е.Б.

Глава Липчанского сельского поселения Е.Б. АКИМЕНКО

РЕШЕНИЕ Совета народных депутатов Луговского сельского поселения Богучарского муниципального района Воронежской области

от 13 ноября 2018 г. ***№ 222*** ***с. Луговое***

Об установлении ставок и сроков уплаты земельного налога

В соответствии с Федеральным законом от 06.10.2003 № 131-ФЗ «Об общих принципах организации местного самоуправления в Российской Федерации», Налоговым кодексом Российской Федерации, Уставом Луговского сельского поселения Богучарского муниципального района Воронежской области (далее по тексту - Луговского сельского поселения), Совет народных депутатов Луговского сельского поселения решил:

1. Установить на территории Луговского сельского поселения следующие ставки земельного налога (в процентах от кадастровой стоимости земли):

1.1. 0,3 % в отношении земельных участков:

- отнесенных к землям сельскохозяйственного назначения или к землям в составе зон сельскохозяйственного использования в поселении и используемых для сельскохозяйственного производства;

- занятых жилищным фондом и объектами инженерной инфраструктуры жилищно-коммунального комплекса (за исключением доли в праве на земельный участок, приходящийся на объект, не относящийся к жилищному фонду и к объектам инженерной инфраструктуры жилищно-коммунального комплекса) или приобретенных (предоставленных) для жилищного строительства;

- приобретенных (предоставленных) для личного подсобного хозяйства, садовод-

с. 5>>

РЕШЕНИЕ Совета народных депутатов Луговского сельского поселения Богучарского муниципального района Воронежской области

>> Продолжение. Начало на стр. 3

ства, огородничества или животноводства, а также дачного хозяйства;

- ограниченных в обороте в соответствии с законодательством Российской Федерации, предоставленных для обеспечения обороны, безопасности и таможенных нужд.

1.2. 1,5 % в отношении земельных участков под объектами торговли, общественного питания, бытового обслуживания, автозаправочными, газонаполнительными станциями, предприятиями автосервиса.

1.3. 1,5 % в отношении земельных участков, предназначенных для размещения офисных зданий делового и коммерческого назначения.

1.4. 1,5 % в отношении земельных участков, предназначенных для размещения административных зданий объектов образования, науки, социального обеспечения, физической культуры и спорта, культуры, искусства, парков и скверов.

1.5. 0 % в отношении земельных участков, предназначенных для размещения административных зданий объектов религии, благотворительного назначения.

1.6. 0 % в отношении земельных участков, предназначенных для размещения административных зданий объектов здравоохранения.

1.7. 1,5 % в отношении прочих земельных участков.

2. Установить, что в отношении земельных участков, приобретенных в собственность юридическими и физическими лицами на условиях осуществления на них жилищного строительства, налоговые ставки применяются в соответствии с требованиями пунктов 15, 16 статьи 396 Налогового кодекса РФ.

3. Установить для организаций отчетные периоды - первый квартал, второй квартал и третий квартал календарного года.

4. Установить для организаций сроки уплаты:

- авансовых платежей по налогу за отчетный период – не позднее 30 апреля, 31 июля, 31 октября истекшего налогового периода;

- налога за налоговый период – не позднее 1 апреля года, следующего за истекшим налоговым периодом.

5. Установить для физических лиц, уплачивающих налог на основании налогового уведомления, срок уплаты налога за налоговый период – не позднее 1 декабря года, следующего за истекшим налоговым периодом.

6. Установить, что уменьшение налоговой базы в соответствии с пунктом 5 ст. 391 Налогового кодекса (налоговый вычет) производится в отношении одного земельного участка по выбору налогоплательщика.

Уведомление о выбранном земельном участке, в отношении которого применяется налоговый вычет, представляется налогоплательщиком в налоговый орган по своему выбору до 1 ноября года, являющегося налоговым периодом, начиная с которого в отношении указанного земельного участка применяется налоговый вычет.

Налогоплательщик, представивший в налоговый орган уведомление о выбранном земельном участке, не вправе после 1 ноября года, являющегося налоговым периодом, начиная с которого в отношении указанного земельного участка применяется налоговый вычет, представлять уточненное уведомление с изменением земельного участка, в отношении которого в указанном налоговом периоде применяется налоговый вычет.

При непредставлении налогоплательщиком, имеющим право на применение налогового вычета, уведомления о выбранном земельном участке налоговый вычет предоставляется в отношении одного земельного участка с максимальной исчисленной суммой налога.

7. Освободить от уплаты земельного налога участников Великой Отечественной войны, проживающих на территории Луговского сельского поселения и имеющих в собственности земельные участки, предоставленные для ведения личного подсобного хозяйства.

8. Освободить от уплаты земельного налога добровольных пожарных, сведения о которых содержатся в реестре добровольных пожарных Воронежской области 3 года и более, в отношении земельных участков, предназначенных для ведения личного подсобного хозяйства, площадью не более 0,25 га, принадлежащих им на праве собственности.

8.1. Установить для налогоплательщиков, являющихся членами народной дружины «Дозор» Богучарского муниципального района льготу по уплате земельного налога в размере 50 % в отношении земельных участков, предназначенных для ведения личного подсобного хозяйства, площадью не более 0,25 га, принадлежащих им на праве собственности.

9. Решение вступает в силу с 01.01.2019, но не ранее чем по истечении одного месяца со дня его официального опубликования в Вестнике органов местного самоуправления Луговского сельского поселения.

10. С момента вступления в силу настоящего решения признать утратившими силу решение Совета народных депутатов Луговского сельского поселения от 14.11.2016 № 78 «Об установлении ставок и сроков уплаты земельного налога».

11. Контроль за исполнением настоящего решения возложить на постоянную комиссию Совета народных депутатов Луговского сельского поселения по бюджету, налогам, финансам и предпринимательству, депутатской этике, торговле, общественному питанию, законности и правопорядку (Федорушин Н.М.) и главу Луговского сельского поселения Ромащенко А.И.

Глава Луговского сельского поселения
А.И. РОМАЩЕНКО

РЕШЕНИЕ Совета народных депутатов Медовского сельского поселения Богучарского муниципального района Воронежской области

от 09 ноября 2018 г. ***№ 232*** ***п. Дубрава***

Об установлении ставок и сроков уплаты земельного налога

В соответствии с Федеральным законом от 06.10.2003 № 131-ФЗ «Об общих принципах организации местного самоуправления в Российской Федерации», Налоговым кодексом Российской Федерации, Уставом Медовского сельского поселения Богучарского муниципального района Воронежской области (далее по тексту - Медовского сельского поселения), Совет народных депутатов Медовского сельского поселения решил:

1. Установить на территории Медовского сельского поселения следующие ставки земельного налога (в процентах от кадастровой стоимости земли):

1.1. 0,3 % в отношении земельных участков:

- отнесенных к землям сельскохозяйственного назначения или к землям в составе зон сельскохозяйственного использования в поселении и используемых для сельскохозяйственного производства;

- занятых жилищным фондом и объектами инженерной инфраструктуры жилищно-коммунального комплекса (за исключением доли в праве на земельный участок, приходящийся на объект, не относящийся к жилищному фонду и к объектам инженерной инфраструктуры жилищно-коммунального комплекса) или приобретенных (предоставленных) для жилищного строительства;

- приобретенных (предоставленных) для личного подсобного хозяйства, садоводства, огородничества или животноводства, а также дачного хозяйства;

- ограниченных в обороте в соответствии с законодательством Российской Федерации, предоставленных для обеспечения обороны, безопасности и таможенных нужд.

1.2. 1,5 % в отношении земельных участков под объектами торговли, общественного питания, бытового обслуживания, автозаправочными, газонаполнительными станциями, предприятиями автосервиса.

1.3. 1,5 % в отношении земельных участков, предназначенных для размещения офисных зданий делового и коммерческого назначения.

1.4. 1,5 % в отношении земельных участков, предназначенных для размещения административных зданий объектов образования, науки, социального обеспечения, физической культуры и спорта, культуры, искусства, парков и скверов.

1.5. 0 % в отношении земельных участков, предназначенных для размещения административных зданий объектов религии, благотворительного назначения.

1.6. 0 % в отношении земельных участков, предназначенных для размещения административных зданий объектов здравоохранения.

1.7. 1,5 % в отношении прочих земельных участков.

2. Установить, что в отношении земельных участков, приобретенных в собственность юридическими и физическими лицами на условиях осуществления на них жилищного строительства, налоговые ставки применяются в соответствии с требованиями пунктов 15, 16 статьи 396 Налогового кодекса РФ.

3. Установить для организаций отчетные периоды - первый квартал, второй квартал и третий квартал календарного года.

4. Установить для организаций сроки уплаты:

- авансовых платежей по налогу за отчетный период – не позднее 30 апреля, 31 июля, 31 октября истекшего налогового периода;

- налога за налоговый период – не позднее 1 апреля года, следующего за истекшим налоговым периодом.

5. Установить для физических лиц, уплачивающих налог на основании налогового уведомления, срок уплаты налога за налоговый период – не позднее 1 декабря года, следующего за истекшим налоговым периодом.

6. Установить, что уменьшение налоговой базы в соответствии с пунктом 5 ст. 391 Налогового кодекса (налоговый вычет) производится в отношении одного земельного участка по выбору налогоплательщика.

Уведомление о выбранном земельном участке, в отношении которого применяется налоговый вычет, представляется налогоплательщиком в налоговый орган по своему выбору до 1 ноября года, являющегося налоговым периодом, начиная с которого в отношении указанного земельного участка применяется налоговый вычет.

Налогоплательщик, представивший в налоговый орган уведомление о выбранном земельном участке, не вправе после 1 ноября года, являющегося налоговым периодом, начиная с которого в отношении указанного земельного участка применяется налоговый вычет, представлять уточненное уведомление с изменением земельного участка, в отношении которого в указанном налоговом периоде применяется налоговый вычет.

При непредставлении налогоплательщиком, имеющим право на применение налогового вычета, уведомления о выбранном земельном участке налоговый вычет предоставляется в отношении одного земельного участка с максимальной исчисленной суммой налога.

7. Освободить от уплаты земельного налога участников Великой Отечественной войны, проживающих на территории Медовского сельского поселения и имеющих в собственности земельные участки, предоставленные для ведения личного подсобного хозяйства.

8. Освободить от уплаты земельного налога добровольных пожарных, сведения о которых содержатся в реестре добровольных пожарных Воронежской области 3 года и более, в отношении земельных участков, предназначенных для ведения личного подсобного хозяйства, площадью не более 0,25 га, принадлежащих им на праве собственности.

8.1. Установить для налогоплательщиков, являющихся членами народной дружины «Дозор» Богучарского муниципального района льготу по уплате земельного налога в размере 50 % в отношении земельных участков, предназначенных для ведения личного подсобного хозяйства, площадью не более 0,25 га, принадлежащих им на праве собственности.

9. Решение вступает в силу с 01.01.2019, но не ранее чем по истече-

с. 6>>

РЕШЕНИЕ Совета народных депутатов Медовского сельского поселения Богучарского муниципального района Воронежской области

>> Продолжени. Начало на стр. 3, 4, 5

нии одного месяца со дня его официального опубликования в Вестнике органов местного самоуправления Медовского сельского поселения.

10. С момента вступления в силу настоящего решения признать утратившими силу решения Совета народных депутатов Медовского сельского поселения:

- от 14.11.2016 № 81 «Об установлении ставок и сроков уплаты земельного налога»;

- от 25.11.2016 № 91 «О внесении изменения в решение Совета народных депутатов Медовского сельского поселения Богучарского муниципального района Воронежской области от 14.11.2016 № 81 «Об установлении ставок и сроков уплаты земельного налога»;

- от 07.02.2017 № 108 «О внесении дополнения в решение Совета народных депутатов Медовского сельского поселения Богучарского муниципального района Воронежской области от 14.11.2016 № 81 «Об установлении ставок и сроков уплаты земельного налога».

11. Контроль за исполнением настоящего решения возложить на постоянную комиссию по бюджету, налогам, финансам и предпринимательству, по аграрной политике, земельным отношениям, муниципальной собственности и охране окружающей среды (Гончаров С.Н.) и главу Медовского сельского поселения Чупракова С.В.

Глава Медовского сельского поселения
С.В. ЧУПРАКОВ

РЕШЕНИЕ Совета народных депутатов Монастырщинского сельского поселения Богучарского муниципального района Воронежской области

от 12 ноября 2018 г. ***№ 251*** ***с. Монастырщина***

Об установлении ставок и сроков уплаты земельного налога

В соответствии с Федеральным законом от 06.10.2003 № 131-ФЗ «Об общих принципах организации местного самоуправления в Российской Федерации», Налоговым кодексом Российской Федерации, Уставом Монастырщинского сельского поселения Богучарского муниципального района Воронежской области (далее по тексту – Монастырщинского сельского поселения), Совет народных депутатов Монастырщинского сельского поселения решил:

1. Установить на территории Монастырщинского сельского поселения следующие ставки земельного налога (в процентах от кадастровой стоимости земли):

1.1. 0,3 % в отношении земельных участков:

- отнесенных к землям сельскохозяйственного назначения или к землям в составе зон сельскохозяйственного использования в поселении и используемых для сельскохозяйственного производства;

- занятых жилищным фондом и объектами инженерной инфраструктуры жилищно-коммунального комплекса (за исключением доли в праве на земельный участок, приходящийся на объект, не относящийся к жилищному фонду и к объектам инженерной инфраструктуры жилищно-коммунального комплекса) или приобретенных (предоставленных) для жилищного строительства;

- приобретенных (предоставленных) для личного подсобного хозяйства, садоводства, огородничества или животноводства, а также дачного хозяйства;

- ограниченных в обороте в соответствии с законодательством Российской Федерации, предоставленных для обеспечения обороны, безопасности и таможенных нужд.

1.2. 1,5 % в отношении земельных участков под объектами торговли, общественного питания, бытового обслуживания, автозаправочными, газонаполнительными станциями, предприятиями автосервиса.

1.3. 1,5 % в отношении земельных участков, предназначенных для размещения офисных зданий делового и коммерческого назначения.

1.4. 1,5 % в отношении земельных участков, предназначенных для размещения административных зданий объектов образования, науки, социального обеспечения, физической культуры и спорта, культуры, искусства, парков и скверов.

1.5. 0 % в отношении земельных участков, предназначенных для размещения административных зданий объектов религии, благотворительного назначения.

1.6. 0 % в отношении земельных участков, предназначенных для размещения административных зданий объектов здравоохранения.

1.7. 1,5 % в отношении прочих земельных участков.

2. Установить, что в отношении земельных участков, приобретенных в собственность юридическими и физическими лицами на условиях осуществления на них жилищного строительства, налоговые ставки применяются в соответствии с требованиями пунктов 15, 16 статьи 396 Налогового кодекса РФ.

3. Установить для организаций отчетные периоды – первый квартал, второй квартал и третий квартал календарного года.

4. Установить для организаций сроки уплаты:

- авансовых платежей по налогу за отчетный период – не позднее 30 апреля, 31 июля, 31 октября истекшего налогового периода;

- налога за налоговый период – не позднее 1 апреля года, следующего за истекшим налоговым периодом.

5. Установить для физических лиц, уплачивающих налог на основании налогового уведомления, срок уплаты налога за налоговый период – не позднее 1 декабря года, следующего за истекшим налоговым периодом.

6. Установить, что уменьшение налоговой базы в соответствии с пунктом 5 ст. 391 Налогового кодекса (налоговый вычет) производится в отношении одного земельного участка по выбору налогоплательщика.

Уведомление о выбранном земельном участке, в отношении которого применяется налоговый вычет, представляется налогоплательщиком в налоговый орган по своему выбору до 1 ноября года, являющегося налоговым периодом, начиная с которого в отношении указанного земельного участка применяется налоговый вычет.

Налогоплательщик, представивший в налоговый орган уведомление о выбранном земельном участке, не вправе после 1 ноября года, являющегося налоговым периодом, начиная с которого в отношении указанного земельного участка применяется налоговый вычет, представлять уточненное уведомление с изменением земельного участка, в отношении которого в указанном налоговом периоде применяется налоговый вычет.

При непредставлении налогоплательщиком, имеющим право на применение налогового вычета, уведомления о выбранном земельном участке налоговый вычет предоставляется в отношении одного земельного участка с максимальной исчисленной суммой налога.

7. Освободить от уплаты земельного налога участников Великой Отечественной войны, проживающих на территории Монастырщинского сельского поселения и имеющих в собственности земельные участки, предоставленные для ведения личного подсобного хозяйства.

8. Освободить от уплаты земельного налога добровольных пожарных, сведения о которых содержатся в реестре добровольных пожарных Воронежской области 3 года и более, в отношении земельных участков, предназначенных для ведения личного подсобного хозяйства, площадью не более 0,25 га, принадлежащих им на праве собственности.

8.1. Установить для налогоплательщиков, являющихся членами народной дружины «Дозор» Богучарского муниципального района льготу по уплате земельного налога в размере 50 % в отношении земельных участков, предназначенных для ведения личного подсобного хозяйства, площадью не более 0,25 га, принадлежащих им на праве собственности.

9. Решение вступает в силу с 01.01.2019, но не ранее чем по истечении одного месяца со дня его официального опубликования в Вестнике органов местного самоуправления Монастырщинского сельского поселения.

10. С момента вступления в силу настоящего решения признать утратившим силу решение Совета народных депутатов Монастырщинского сельского поселения от 15.11.2016 № 87 «Об установлении ставок и сроков уплаты земельного налога».

11. Контроль за исполнением настоящего решения возложить на постоянную комиссию Совета народных депутатов Монастырщинского сельского поселения по бюджету, налогам, финансам и предпринимательству, депутатской этике, торговле, общественному питанию, законности и правопорядку (Сыкалова Л.В.) и главу Монастырщинского сельского поселения Сывороткина Ю.Н.

Глава Монастырщинского сельского поселения
Ю.Н. СЫВОРОТКИН

РЕШЕНИЕ Совета народных депутатов Первомайского сельского поселения Богучарского муниципального района Воронежской области

от 12 ноября 2018 г. ***№ 235*** ***с. Лебединка***

Об установлении ставок и сроков уплаты земельного налога

В соответствии с Федеральным законом от 06.10.2003 № 131-ФЗ «Об общих принципах организации местного самоуправления в Российской Федерации», Налоговым кодексом Российской Федерации, Уставом Первомайского сельского поселения Богучарского муниципального района Воронежской области (далее по тексту – Первомайского сельского поселения), Совет народных депутатов Первомайского сельского поселения решил:

1. Установить на территории Первомайского сельского поселения следующие ставки земельного налога (в процентах от кадастровой стоимости земли):

1.1. 0,3 % в отношении земельных участков:

- отнесенных к землям сельскохозяйственного назначения или к землям в составе зон сельскохозяйственного использования в поселении и используемых для сельскохозяйственного производства;

- занятых жилищным фондом и объектами инженерной инфраструктуры жилищно-коммунального комплекса (за исключением доли в праве на земельный участок, приходящийся на объект, не относящийся к жилищному фонду и к объектам инженерной инфраструктуры жилищно-коммунального комплекса) или приобретенных (предоставленных) для жилищного строительства;

- приобретенных (предоставленных) для личного подсобного хозяйства, садовод-

с. 9>>

В Дубравском музее появится экспозиция с драгоценными камнями

Больше 50 минералов предоставили жители района из личных коллекций

Организованный на базе школы поселка Дубравы музей пополнится новыми экспонатами. Совсем скоро здесь появятся несколько десятков драгоценных камней. Об этом корреспонденту «СН» сообщил создатель музея, командир поискового отряда «Память» Николай Новиков.

Два экземпляра, которые пополнят экспозицию

Нефрит, фосфорит (конкреция), жильный кварц, агат, хрусталь, вавеллит и другие камни пополнят выставку. Всего должно быть около 200 экземпляров.

– Часть из них предоставил мне геолог, почетный разведчик недр РФ богучарец Вячеслав Васильевич Лихачев из личной коллекции, – рассказал директор музея. – Еще несколько десятков минералов отдал геолог из Монастырщины Борис Васильевич Маляр.

Также в экспозицию будут включены камни, находившиеся в школе, которые раньше использовались на уроках географии. Николай Новиков вместе с Вячеславом Лихачевым планируют сделать описание каждого.

Кроме того, поисковик сообщил, что Дубравский музей будет расширяться. По согласованию с Управлением по образованию, под экспонаты решили отдать кабинет химии и рекреацию.

– Расширение музея никак не помешает учебному процессу. В школу ходят 30 учеников, помещений им хватает, – пояснила в беседе с корреспондентом «СН» главный специалист управления по образованию Ольга Зеленина. – Мы с руководителем Игорем Викторовичем Ткачевым неоднократно выезжали на место. Кабинет химии уже давно не функционировал, как таковой, отсутствовали реактивы. Но сам предмет продолжают изучать. Еще раз повторюсь, ученики не ущемлены.

Расширить музей решили из-за того, что кабинеты, относящиеся к бывшему пришкольному интернату, которые теперь заняты экспонатами, слишком малы для полноценных экскурсий. Дополнительные помещения намного просторнее. Здесь планируется установить 12 новых стеллажей, два из которых займут драгоценные камни.

Наталия ЛИФИНЦЕВА
Фото автора

НАША СПРАВКА

Музей на базе Дубравской школы был открыт 23 февраля 1999 года.

Здесь собрана большая коллекция оружия и боеприпасов советского, немецкого и итальянского производства, найденных на местах боев в годы Великой Отечественной войны, а также артефакты, извлеченные из могильных курганов от третьего, второго и первого тысячелетий до н.э.

В экспозицию входят предметы старины и народного быта прошлых столетий.

МИЛОСЕРДИЕ

Пострадавшей от пожара семье нужна помощь

Сельчане нуждаются в мебели, бытовой технике и деньгах

Пожар в доме супругов Татьяны и Михаила Мандрыкиных, проживающих на улице Шолохова села Луговое, вспыхнул вечером в пятницу, 16 ноября.

На место выехали два расчета – богучарской ПСЧ-33 и писаревской ПЧ-96. Огонь тушили в течение получаса. В пожаре пострадал хозяин дома, он получил ожоги второй и третьей степени верхних и нижних конечностей на 40% тела. Мужчину госпитализировали в Богучарскую районную больницу, а потом транспортировали в областной центр. По сообщению дознавателя отдела надзорной деятельности Александра Кириченко, предварительной причиной пожара стало короткое замыкание электропроводки холодильника. Огнем уничтожена крыша дома, в двух комнатах обвалились потолки, сгорела веранда. Сельчане лишились частично мебели и бытовой техники.

Помочь землякам уже решили представители луговской сельхозартели, в которой Татьяна Дмитриевна и Михаил Федорович проработали много лет.

– Планируется восстановить крышу за счет нашего колхоза. Мы, сотрудники администрации, тоже собираем средства семье погорельцев, – сказал глава Луговского поселения Алексей Ромащенко.

– Это ужасная трагедия, в которую попали мои друзья, – рассказала жительница Богучара Любовь Нестеренко. – Сейчас им нужна не только моральная поддержка, но и помощь земляков. Прошу откликнуться добрых людей, кому не безразлична чужая судьба. Я очень надеюсь, что вы, дорогие богучарцы, не останитесь в стороне.

Семья луговчан нуждается в мебели и бытовой технике. Если вы хотите и можете им помочь, звоните хозяйке сгоревшего дома по номеру **8-910-040-69-09.** Средства можно перечислить на счет, открытый в Сбербанке на имя Татьяны Дмитриевны Мандрыкиной **42306.810.4.1323.0415668.**

Наталия ЛИФИНЦЕВА

ДНИ ПРИЕМА

27 ноября 2018 года с 10.00 до 12.00 будет вести прием граждан по личным вопросам депутат Воронежской областной Думы шестого созыва **ПЕШИКОВ Александр Александрович**. Прием будет проводиться по адресу: г. Богучар, ул. Кирова, д.1 (здание администрации Богучарского района, 2-й этаж, малый зал).

Предварительно записаться на прием можно по адресу: г. Богучар, военный городок, д.55 (общественная приемная председателя Партии «ЕДИНАЯ РОССИЯ» Д.А. Медведева), тел. 2-46-26 (с 9.00 до 12.00).

4 декабря 2018 года с 11.00 до 12.00 часов в общественной приёмной губернатора Воронежской области в Богучарском муниципальном районе (г. Богучар, ул. Кирова,1) приём граждан по личным вопросам будет вести

ЕРЕНКОВ Андрей Александрович, руководитель управления архитектуры и градостроительства Воронежской области.

Предварительная запись на личный приём по телефону 8 (47366) 2-30-25 (кроме выходных и нерабочих праздничных дней).

ЗДОРОВЬЕ

Представители администраций сдали нормы ГТО

В Богучарском районе завершился конкурс среди сотрудников администраций по сдаче норм «Готов к труду и обороне». Участвовали около 100 представителей 15 администраций, которые соревновались в беге на дистанции 2 км, подтягивании, поднимании туловища из положения лежа, прыжкам с места, гибкости и прочем дисциплинам. По сообщению администратора центра тестирования ГТО Татьяны Мамоновой, баллы рассчитывались по трем лучшим результатам от каждой команды. В итоге победу одержали представители районной администрации, набравшие 1072 балла, на втором месте – сотрудники городской администрации (1049 баллов), на третьем – работники администрации Медовского сельского поселения (979 баллов). Призеров наградят кубками. Следующими в подобных соревнованиях поучаствуют представители управления по образованию. Конкурс стартует уже в этом году.

ОБРАЗОВАНИЕ

Интернет даст детям новые возможности

В нашем районе реализуются несколько федеральных проектов, направленных на развитие сферы образования. Участниками данных проектов являются не только школы и дошкольные образовательные организации, но и родители.
В рамках федерального проекта «Цифровая школа», к примеру, в текущем учебном году во все школы Богучарского района будет проведён скоростной широкополосный интернет. В частности, до конца 2018 года эти работы завершатся в пяти общеобразовательных учреждениях – Богучарской школе №1, Подколодновской, Монастырщинской и Радченской средних образовательных школах и Старотолучеевской основной общеобразовательной школе. Проведение высокоскоростного интернета в данных школах позволит проводить занятия в режиме онлайн, видеоконференций, осуществлять дистанционное обучение, пользоваться электронными учебниками из электронной библиотеки.

СПОРТ

Определились лучшие баскетболисты

На базе Богучарской детско-юношеской спортивной школы прошли районные соревнования по баскетболу среди юношей 13-14 лет, учащихся в школах среднего общего образования. Участвовали четыре команды. Первыми стали луговчане, вторыми подколодновцы, третьими – ученики Богучарской школы №1. Четвертое место заняли юноши из Радченского. На следующий день после парней состязались три команды девушек той же возрастной категории. «Золото» у Радченской школы, «серебро» завоевала Подколодновская школа, «бронзу» – БСОШ №1.

ПОНЕДЕЛЬНИК 26 НОЯБРЯ

ПЕРВЫЙ КАНАЛ

5.00 «Доброе утро»
9.00, 12.00, 15.00, 18.00 Новости
9.15 «Сегодня 26 ноября. День начинается» 6+
9.55 «Модный приговор» 6+
10.55 «Жить здорово!» 16+
12.15, 17.00, 18.25 «Время покажет» 16+
15.15 «Давай поженимся!» 16+
16.00 «Мужское/ Женское» 16+
18.50 «На самом деле» 16+
19.50 «Пусть говорят» 16+
21.00 «Время»
21.45 «ЖЕЛТЫЙ ГЛАЗ ТИГРА» 16+
22.45 «Большая игра» 12+
23.45 «Вечерний Ургант» 16+

РОССИЯ 1

5.00, 9.15 «Утро России»
*5.07, 5.35, 6.07, 6.35, 7.07, 7.35, 8.07, 8.35, 11.25, 14.35, 17.00, 20.45 ВН.
9.00, 11.00, 14.00, 20.00 «Вести»
9.55 «О самом главном» 12+
11.40 «Судьба человека » 12+
12.50, 18.50 «60 минут» 12+
14.50 «ТАЙНЫ СЛЕДСТВИЯ» 12+
17.25 «Андрей Малахов. Прямой эфир» 16+
21.00 «ДОКТОР РИХТЕР. ПРОДОЛЖЕНИЕ» 16+
23.15 «Вечер с Владимиром Соловьевым» 12+

НТВ

5.00 Сериал «АГЕНТ ОСОБОГО НАЗНАЧЕНИЯ» 16+
6.00 «Деловое утро НТВ» 12+
8.25 «Мальцева»
9.10 Сериал «МУХТАР. НОВЫЙ СЛЕД» 16+
10.00, 13.00, 16.00, 19.00, 23.45 «Сегодня»
10.20 «ЛИТЕЙНЫЙ» 16+
13.25 «Обзор. Чрезвычайное происшествие»
14.00, 16.30 «Место встречи»
17.15 «ДНК» 16+
18.15, 19.40 Сериал «ДРУГОЙ МАЙОР СОКОЛОВ» 16+
21.00 «Медное солнце» 16+
23.55 «Поздняков» 16+

TV ГУБЕРНИЯ

5.00, 6.00, 7.30, 9.00, 10.30, 18.00, 0.00 Новости регионов 12+
5.35, 6.05, 6.35, 7.05, 7.35, 8.05, 8.35, 9.05, 9.35, 10.05, 10.35 «Утро вместе» 12+
5.30, 6.30, 7.00, 8.00, 8.30, 9.30, 10.00, 11.00, 12.00, 14.00, 16.00, 19.00, 21.00, 2.00 Губернские новости 12+
11.05 «ШИРОКА РЕКА» 12+
12.30, 16.30, 18.30 «Да! Еда!» 12+
12.45 «Мастер-класс» 12+
13.30 «Открытая наука» 12+
14.30 «Компас потребителя» 12+
14.45 «Спальный район» 16+
15.15, 22.55, 3.55 «Заметные люди» 12+
16.45, 19.45, 0.45 «Ты в эфире. Шестой сезон» 12+
17.00 «Марафон» 12+
18.15, 2.15 «Полицейский вестник» 12+
18.45, 23.45 «Агентство хороших новостей. Мир» 12+
19.15, 21.15, 0.15 «Депутатский журнал» 12+
19.30 «Вечер вместе» 12+
20.00 «Юлий Гусман. Человек-оркестр» 16+
21.30 «ВВЕРХ ТОРМАШКАМИ» 12+
1.00 «Experience» 12+

МАТЧ!

7.00, 8.55, 10.50, 13.50, 16.40, 20.45 Новости
7.05, 10.55, 13.55, 16.45, 23.55 «Все на Матч!»
9.00, 14.40 Футбол. 0+
11.30 Смешанные единоборства. UFC 16+
13.30 «Формула Хэмилтона» 12+
17.15 Профессиональный бокс. 16+
19.15 «Тотальный футбол»
20.15 «ФутБОЛЬНО» 12+
20.50 «Континентальный вечер»
21.20 Хоккей.
1.20 Волейбол. 0+

ТВЦ

8.00 «РАССЛЕДОВАНИЕ» 12+
9.20 «УЛЬТИМАТУМ» 16+
10.55 «Городское собрание» 12+
11.30, 14.30, 19.40, 22.00, 0.00 «События»
11.50 «ЧИСТО АНГЛИЙСКОЕ УБИЙСТВО» 12+
13.40 «Мой герой» 12+
14.50 «Город новостей»
15.05, 1.05 Сериал «ПУАРО АГАТЫ КРИСТИ» 12+
17.00 «Естественный отбор» 12+
17.50 «Трюфельный пес королевы Джованны». 12+
20.00 «Петровка, 38»
20.20 «Право голоса» 16+
22.30 «Центробежное ускорение» 16+
23.05 «Знак качества» 16+

5

5.00, 9.00, 13.00, 22.00, 0.00«Известия»
5.25, 13.25 «ГЛУХАРЬ» 16+
9.25 «ПЕТРОВИЧ» 16+
18.50, 22.25 «СЛЕД» 16+

ЗВЕЗДА

8.25, 9.15 Док. фильм
9.00, 13.00, 18.00, 23.00 Новости дня
9.40 «ЗВЕЗДОЧЕТ» 12+
10.00, 14.00 Военные новости
18.40 «ПВО» 12+
19.35 «Скрытые угрозы» 12+
20.20 «Загадки века» 12+
21.10 «Специальный репортаж» 12+
21.35 «Открытый эфир» 12+
23.15 «Между тем» 12+

СИТ

8.00, 21.00 «Где логика?» (16+).
9.00, 23.00, 0.00 «Дом-2» (16+)
11.30 «Бородина против Бузовой» (16+).
12.30 «Улица». (16+).
13.00 «Танцы». (16+).
15.00 «Интерны» (16+).
19.00 «СИТ – работает для Вас». (16+).
20.00 «Ольга» (16+).
22.00 «Однажды в России»16+).

ВТОРНИК 27 НОЯБРЯ

ПЕРВЫЙ КАНАЛ

5.00 «Доброе утро»
9.00, 12.00, 15.00, 18.00 Новости
9.15 «Сегодня 27 ноября. День начинается» 6+
9.55 «Модный приговор» 6+
10.55 «Жить здорово!» 16+
12.15, 17.00, 18.25 «Время покажет» 16+
15.15 «Давай поженимся!» 16+
16.00 «Мужское/ Женское» 16+
18.50 «На самом деле» 16+
19.50 «Пусть говорят» 16+
21.00 «Время»
21.45 «ЖЕЛТЫЙ ГЛАЗ ТИГРА» 16+
22.45 «Большая игра» 12+
23.45 «Вечерний Ургант» 16+

РОССИЯ 1

5.00, 9.15 «Утро России»
*5.07, 5.35, 6.07, 6.35, 7.07, 7.35, 8.07, 8.35, 11.25, 14.35, 17.00, 20.45 ВН.
9.00, 11.00, 14.00, 20.00 «Вести»
9.55 «О самом главном» 12+
11.40 «Судьба человека » 12+
12.50, 18.50 «60 минут» 12+
14.50 «Тайны следствия» 12+
17.25 «Андрей Малахов. Прямой эфир» 16+
21.00 «ДОКТОР РИХТЕР. ПРОДОЛЖЕНИЕ» 16+
23.15 «Вечер с Владимиром Соловьевым» 12+

НТВ

6.00 «Деловое утро НТВ» 12+
8.25 «Мальцева»
9.10 Сериал «МУХТАР. НОВЫЙ СЛЕД» 16+
10.00, 13.00, 16.00, 19.00, 0.10 «Сегодня»
10.20 «ЛИТЕЙНЫЙ» 16+
13.25 «Обзор. Чрезвычайное происшествие»
14.00, 16.30 «Место встречи»
17.15 «ДНК» 16+
18.15, 19.40 Сериал «ДРУГОЙ МАЙОР СОКОЛОВ» 16+
21.00 «Медное солнце» 16+
23.30, 0.20 «ВДОВА» 16+

TV ГУБЕРНИЯ

5.00, 6.00, 7.30, 9.00, 10.30, 18.00, 0.00 Новости регионов 12+
5.35, 6.05, 6.35, 7.05, 7.35, 8.05, 8.35, 9.05, 9.35, 10.05, 10.35 «Утро вместе» 12+
5.30, 6.30, 7.00, 8.00, 8.30, 9.30, 10.00, 11.00, 12.00, 14.00, 16.00, 19.00, 21.00, 2.00 Губернские новости 12+
11.05 «ШИРОКА РЕКА» 12+
12.30, 16.30, 18.30, 2.15 «Адрес истории» 12+
12.45 «Мастер-класс» 12+
13.30 «Открытая наука» 12+
14.30 «Полицейский вестник» 12+
14.45 «Спальный район» 16+
15.15, 23.20 «Заметные люди» 12+
16.45, 19.45, 0.45 «Ты в эфире. Шестой сезон» 12+
17.00 «Юлий Гусман» 16+
18.15 «Здравницы России» 12+
18.45, 23.45 «Агентство хороших новостей. Мир» 12+
19.15, 21.15, 0.15 «Арт-проспект» 12+
19.30 «Вечер вместе» 12+
20.00 «Лабиринты Григория Лепса» 16+
21.30 «АРТИСТЫ» 12+
1.00 «Experience» 12+

МАТЧ!

7.00, 8.55, 12.50, 15.55, 19.25 Новости
7.05, 13.00, 19.30, 0.55 «Все на Матч!»
9.00 Футбол. 0+
10.50 «Тотальный футбол» 12+
11.50 «Биатлон» 12+
12.20 «Ген победы» 12+
13.55 Футбол.
16.00 «Биатлон с Шипулиным и без» 12+
16.30 «Динамо» (Рига) - СКА. Live 12+
16.50 Хоккей.
20.15 Футбол.
1.40 Волейбол. 0+

ТВЦ

6.00 «Настроение»
8.05 «Доктор И...» 16+
8.40 «НАД ТИССОЙ» 12+
10.20 «Георгий Юматов. О герое былых времен» 12+
11.30, 14.30, 19.40, 22.00, 0.00 «События»
11.50 Сериал «ЧИСТО АНГЛИЙСКОЕ УБИЙСТВО» 12+
13.40 «Мой герой. Гарик Сукачев» 12+
14.50 «Город новостей»
15.05, 1.15 Сериал «ПУАРО АГАТЫ КРИСТИ» 12+
17.00 «Естественный отбор» 12+
17.50 Сериал «ТРЮФЕЛЬНЫЙ ПЕС КОРОЛЕВЫ ДЖОВАННЫ». 12+
20.00 «Петровка, 38»
20.20 «Право голоса» 16+
22.30 «Осторожно, мошенники! Детсад строгого режима» 16+
23.05 «Космос. Подвиги и ложь» 16+

5

5.00, 9.00, 13.00, 22.00, 3.50 «Известия»
5.25, 13.25 «ГЛУХАРЬ». Сериал. 16+
9.25 «ПЕТРОВИЧ» 16+
18.50, 22.25 «СЛЕД». Сериал. 16+
0.00 «Известия. Итоговый выпуск»

ЗВЕЗДА

6.00 «Сегодня утром»
8.00, 21.10 «Специальный репортаж» 12+
8.25, 9.15 «Андропов. Хроника тайной войны»
9.00, 13.00, 18.00, 23.00 Новости дня
9.40, 10.05, 13.15 Сериал «ЗВЕЗДОЧЕТ» 12+
10.00, 14.00 Военные новости
14.05 «КУРЬЕРСКИЙ ОСОБОЙ ВАЖНОСТИ» 16+
18.40 «ПВО» 12+
19.35 «Легенды армии» 12+
20.20 «Улика из прошлого» 12+
21.35 «Открытый эфир» 12+
23.15 «Между тем» 12+
23.45 «ВЕЧНЫЙ ЗОВ» Худ. фильм.12+

СИТ

9.00, 23.00 «Дом-2» (16+)
11.30 «Бородина против Бузовой» (16+).
12.30 «Улица». Сериал. (16+).
13.00 «Битва экстрасенсов» (16+).
14.30, 19.30 «Интерны». Сериал. (16+).
19.00 «СИТ – работает для Вас». (16+).
20.00 «Ольга». Сериал. (16+).
21.00 «Импровизация» (16+).

СРЕДА 28 НОЯБРЯ

ПЕРВЫЙ КАНАЛ

5.00 «Доброе утро»
9.00, 12.00, 15.00, 18.00 Новости
9.15 «Сегодня 28 ноября. День начинается» 6+
9.55 «Модный приговор» 6+
10.55 «Жить здорово!» 16+
12.15, 17.00, 18.25 «Время покажет» 16+
15.15 «Давай поженимся!» 16+
16.00 «Мужское/ Женское» 16+
18.50 «На самом деле» 16+
19.50 «Пусть говорят» 16+
21.00 «Время»
21.45 «ЖЕЛТЫЙ ГЛАЗ ТИГРА» 16+
22.45 «Большая игра» 12+
23.45 «Вечерний Ургант» 16+

РОССИЯ 1

5.00, 9.15 «Утро России»
*5.07, 5.35, 6.07, 6.35, 7.07, 7.35, 8.07, 8.35, 11.25, 14.35, 17.00, 20.45 «Местное время. Вести-Воронеж»
9.00, 11.00, 14.00, 20.00 «Вести»
9.55 «О самом главном» 12+
11.40 «Судьба человека » 12+
12.50, 18.50 «60 минут» 12+
14.50 Сериал «ТАЙНЫ СЛЕДСТВИЯ» 12+
17.25 «Андрей Малахов. Прямой эфир» 16+
21.00 Сериал «ДОКТОР РИХТЕР. ПРОДОЛЖЕНИЕ» 16+
23.15 «Вечер с Владимиром Соловьевым» 12+

НТВ

5.00 «АГЕНТ ОСОБОГО НАЗНАЧЕНИЯ» 16+
6.00 «Деловое утро НТВ» 12+
8.25 «Мальцева»
9.10 Сериал «МУХТАР. НОВЫЙ СЛЕД» 16+
10.00, 13.00, 16.00, 19.00, 0.10 «Сегодня»
10.20 «ЛИТЕЙНЫЙ» 16+
13.25 «Обзор. Чрезвычайное происшествие»
14.00, 16.30 «Место встречи»
17.15 «ДНК» 16+
18.15, 19.40 Сериал «ДРУГОЙ МАЙОР СОКОЛОВ» 16+
21.00 Сериал «ПЕС» 16+
0.20 Сериал «ВДОВА» 16+

TV ГУБЕРНИЯ

5.00, 6.00, 7.30, 9.00, 10.30, 18.00, 0.00 Новости регионов 12+
5.35, 6.05, 6.35, 7.05, 7.35, 8.05, 8.35, 9.05, 9.35, 10.05, 10.35 «Утро вместе» 12+
5.30, 6.30, 7.00, 8.00, 8.30, 9.30, 10.00, 11.00, 12.00, 14.00, 16.00, 19.00, 21.00, 2.00 Губернские новости 12+
11.05 «ШИРОКА РЕКА» 12+
12.30, 16.30, 18.30 «Арт-проспект» 12+
12.45 «Мастер-класс» 12+
13.30 «Открытая наука» 12+
14.30 «Аграрный ответ» 12+
14.45 «Спальный район» 16+
15.15, 23.00 «Заметные люди» 12+
16.45, 19.45, 0.45 «Ты в эфире. Шестой сезон» 12+
17.00 «Лабиринты Григория Лепса» 16+
18.15, 2.15 «Итоги» 12+
18.45, 23.45 «Агентство хороших новостей. Мир» 12+
19.15, 21.15 «Соль земли» 12+
19.30 «ВЕЧЕР ВМЕСТЕ» 12+
20.00 «Юрий Николаев. Не могу без ТВ» 16+
21.30 «В ПОГОНЕ ЗА СЛАВОЙ» 0+
0.15 «Адрес истории» 12+

МАТЧ!

7.00, 8.20, 10.25, 12.30, 15.20, 19.15 Новости
7.05, 14.35, 19.20, 0.55 «Все на Матч!»
8.25 Волейбол. 0+
10.30, 15.55, 20.15 Футбол. 0+
15.00 «Курс Евро. Баку» 12+
15.25 «Все на футбол!»
17.55 «С чего начинается футбол» 12+
18.25 «ЦСКА - «Виктория». Live 12+
18.45 «ФутБОЛЬНО» 12+

ТВЦ

8.40 «МОЛОДАЯ ЖЕНА» 12+
10.35 «Александра Завьялова. Затворница» 12+
11.30, 14.30, 19.40, 22.00, 0.00 «События»
11.50 Сериал «ЧИСТО АНГЛИЙСКОЕ УБИЙСТВО» 12+
13.40 «Мой герой» 12+
14.50 «Город новостей»
15.05, 1.20 Сериал «ПУАРО АГАТЫ КРИСТИ» 12+
17.00 «Естественный отбор» 12+
17.50 «Алтарь Тристана» 12+
20.00 «Петровка, 38»
20.20 «Право голоса» 16+
22.30 «Линия защиты» 16+
23.05 «Приговор. «Властелина» 16+

5

5.00, 9.00, 13.00, 22.00, 0.00 «Известия»
5.25, 13.25 «ГЛУХАРЬ» 16+
9.25 «ПЕТРОВИЧ» 16+
18.50 «СЛЕД» 16+

ЗВЕЗДА

8.40 «ЛИТЕЙНЫЙ, 4» 16+
9.00, 13.00, 18.00, 23.00 Новости дня
10.00, 14.00 Военные новости
18.40 «ПВО» 12+
19.35 «Последний день» 12+
20.20 «Секретная папка» 12+
21.10 «Специальный репортаж» 12+
21.35 «Открытый эфир» 12+
23.15 «Между тем» 12+

СИТ

9.00, 23.00, 0.00 «Дом-2» (16+)
11.30 «Бородина против Бузовой» (16+).
12.30 «Улица» (16+).
13.00 «Большой завтрак» (16+).
13.30 «Танцы»
15.30, 19.30 «Интерны». (16+).
19.00 «СИТ – работает для Вас». (16+).
20.00 «Ольга». (16+).
21.00 «Однажды в России» (16+).

ЧЕТВЕРГ 29 НОЯБРЯ

ПЕРВЫЙ КАНАЛ

5.00 «Доброе утро»
9.00, 12.00, 15.00, 18.00 Новости
9.15 «Сегодня 29 ноября. День начинается» 6+
9.55 «Модный приговор» 6+
10.55 «Жить здорово!» 16+
12.15, 17.00, 18.25 «Время покажет» 16+
15.15 «Давай поженимся!» 16+
16.00 «Мужское/ Женское» 16+
18.50, 0.20 «На самом деле» 16+
19.50 «Пусть говорят» 16+
21.00 «Время»
21.45 «ЖЕЛТЫЙ ГЛАЗ ТИГРА» 16+
22.45 «Большая игра» 12+
23.45 «Вечерний Ургант» 16+

РОССИЯ 1

5.00, 9.15 «Утро России»
*5.07, 5.35, 6.07, 6.35, 7.07, 7.35, 8.07, 8.35, 11.25, 14.35, 17.00, 20.45 ВН.
9.00, 11.00, 14.00, 20.00 «Вести»
9.55 «О самом главном» 12+
11.40 «Судьба человека » 12+
12.50, 18.50 «60 минут» 12+
14.50 Сериал «ТАЙНЫ СЛЕДСТВИЯ» 12+
17.25 «Андрей Малахов. Прямой эфир» 16+
21.00 «ДОКТОР РИХТЕР. ПРОДОЛЖЕНИЕ» 16+
23.15 «Вечер с Владимиром Соловьевым» 12+

TV ГУБЕРНИЯ

5.00, 6.00, 7.30, 9.00, 10.30, 18.00, 0.00 Новости регионов 12+
5.35, 6.05, 6.35, 7.05, 7.35, 8.05, 8.35, 9.05, 9.35, 10.05, 10.35 «Утро вместе» 12+
5.30, 6.30, 7.00, 8.00, 8.30, 9.30, 10.00, 11.00, 12.00, 14.00, 16.00, 19.00, 21.00, 2.00 Губернские новости 12+
11.05 «ШИРОКА РЕКА» 12+
12.30, 16.30, 18.30 «Соль земли» 12+
12.45 «Мастер-класс» 12+
13.30 «Открытая наука» 12+
14.30 «Итоги» 12+
14.45 «Спальный район» 16+
15.15, 23.15, 3.50 «Заметные люди» 12+
16.45, 19.45, 0.45 «Ты в эфире. Шестой сезон» 12+
17.00 «Юрий Николаев. Не могу без ТВ» 16+
18.15 «Точка зрения ЛДПР» 16+
18.45, 23.45 «Агентство хороших новостей. Мир» 12+
19.15, 21.15, 0.15 «Эффект времени» 12+
19.30 «Вечер вместе» 12+
20.00 «Игорь Кваша. Личная боль» 16+
21.30 «ЛЮБОВЬ ПОД ПРИКРЫТИЕМ» 12+
1.00 «Experience» 12+

НТВ

6.00 «Деловое утро НТВ»
8.25 «Мальцева»
9.10 Сериал «МУХТАР. НОВЫЙ СЛЕД» 16+
10.00, 13.00, 16.00, 19.00, 0.10 «Сегодня»
10.20 «ЛИТЕЙНЫЙ». Сериал. 16+
13.25 «Обзор. Чрезвычайное происшествие»
14.00, 16.30 «Место встречи»
17.15 «ДНК» 16+
18.15, 19.40 «ДРУГОЙ МАЙОР СОКОЛОВ». Сериал. 16+
21.00 Сериал «ПЕС» 16+
0.20 Сериал «ВДОВА» 16+
1.30 «Место встречи» 16+
3.20 «Дачный ответ» 0+

РЕШЕНИЕ Совета народных депутатов Первомайского сельского поселения Богучарского муниципального района Воронежской области

>> Продолжение. Начало на стр. 3, 4, 5, 6

ства, огородничества или животноводства, а также дачного хозяйства;

- ограниченных в обороте в соответствии с законодательством Российской Федерации, предоставленных для обеспечения обороны, безопасности и таможенных нужд.

1.2. 1,5 % в отношении земельных участков под объектами торговли, общественного питания, бытового обслуживания, автозаправочными, газонаполнительными станциями, предприятиями автосервиса.

1.3. 1,5 % в отношении земельных участков, предназначенных для размещения офисных зданий делового и коммерческого назначения.

1.4. 1,5 % в отношении земельных участков, предназначенных для размещения административных зданий объектов образования, науки, социального обеспечения, физической культуры и спорта, культуры, искусства, парков и скверов.

1.5. 0 % в отношении земельных участков, предназначенных для размещения административных зданий объектов религии, благотворительного назначения.

1.6. 0 % в отношении земельных участков, предназначенных для размещения административных зданий объектов здравоохранения.

1.7. 1,5 % в отношении прочих земельных участков.

2. Установить, что в отношении земельных участков, приобретенных в собственность юридическими и физическими лицами на условиях осуществления на них жилищного строительства, налоговые ставки применяются в соответствии с требованиями пунктов 15, 16 статьи 396 Налогового кодекса РФ.

3. Установить для организаций отчетные периоды - первый квартал, второй квартал и третий квартал календарного года.

4. Установить для организаций сроки уплаты:

- авансовых платежей по налогу за отчетный период – не позднее 30 апреля, 31 июля, 31 октября истекшего налогового периода;

- налога за налоговый период – не позднее 1 апреля года, следующего за истекшим налоговым периодом.

5. Установить для физических лиц, уплачивающих налог на основании налогового уведомления, срок уплаты налога за налоговый период – не позднее 1 декабря года, следующего за истекшим налоговым периодом.

6. Установить, что уменьшение налоговой базы в соответствии с пунктом 5 ст. 391 Налогового кодекса (налоговый вычет) производится в отношении одного земельного участка по выбору налогоплательщика.

Уведомление о выбранном земельном участке, в отношении которого применяется налоговый вычет, представляется налогоплательщиком в налоговый орган по своему выбору до 1 ноября года, являющегося налоговым периодом, начиная с которого в отношении указанного земельного участка применяется налоговый вычет.

Налогоплательщик, представивший в налоговый орган уведомление о выбранном земельном участке, не вправе после 1 ноября года, являющегося налоговым периодом, начиная с которого в отношении указанного земельного участка применяется налоговый вычет, представлять уточненное уведомление с изменением земельного участка, в отношении которого в указанном налоговом периоде применяется налоговый вычет.

При непредставлении налогоплательщиком, имеющим право на применение налогового вычета, уведомления о выбранном земельном участке налоговый вычет предоставляется в отношении одного земельного участка с максимальной исчисленной суммой налога.

7. Освободить от уплаты земельного налога участников Великой Отечественной войны, проживающих на территории Первомайского сельского поселения и имеющих в собственности земельные участки, предоставленные для ведения личного подсобного хозяйства.

8. Освободить от уплаты земельного налога добровольных пожарных, сведения о которых содержатся в реестре добровольных пожарных Воронежской области 3 года и более, в отношении земельных участков, предназначенных для ведения личного подсобного хозяйства, площадью не более 0,25 га, принадлежащих им на праве собственности.

8.1. Установить для налогоплательщиков, являющихся членами народной дружины «Дозор» Богучарского муниципального района льготу по уплате земельного налога в размере 50 % в отношении земельных участков, предназначенных для ведения личного подсобного хозяйства, площадью не более 0,25 га, принадлежащих им на праве собственности.

9. Решение вступает в силу с 01.01.2019, но не ранее чем по истечении одного месяца со дня его официального опубликования в Вестнике органов местного самоуправления Первомайского сельского поселения.

10. С момента вступления в силу настоящего решения признать утратившим силу решение Совета народных депутатов Первомайского сельского поселения от 11.11.2016 № 78 «Об установлении ставок и сроков уплаты земельного налога».

11. Контроль за исполнением настоящего решения возложить на постоянную комиссию Совета народных депутатов Первомайского сельского поселения по бюджету, налогам, финансам и предпринимательству, депутатской этике, торговле, общественному питанию, законности и правопорядку (Мурсалов Р.Б.) и главу Первомайского сельского поселения Войтикова В.В.

Глава Первомайского сельского поселения В.В. ВОЙТИКОВ

РЕШЕНИЕ Совета народных депутатов Подколодновского сельского поселения Богучарского муниципального района Воронежской области

от 15 ноября 2018 г. ***№ 233*** ***с. Подколодновка***

Об установлении ставок и сроков уплаты земельного налога

В соответствии с Федеральным законом от 06.10.2003 № 131-ФЗ «Об общих принципах организации местного самоуправления в Российской Федерации», Налоговым кодексом Российской Федерации, Уставом Подколодновского сельского поселения Богучарского муниципального района Воронежской области, Совет народных депутатов Подколодновского сельского поселения решил:

1. Установить на территории Подколодновского сельского поселения следующие ставки земельного налога (в процентах от кадастровой стоимости земли):

1.1. 0,3 % в отношении земельных участков:

- отнесенных к землям сельскохозяйственного назначения или к землям в составе зон сельскохозяйственного использования в поселении и используемых для сельскохозяйственного производства;

- занятых жилищным фондом и объектами инженерной инфраструктуры жилищно-коммунального комплекса (за исключением доли в праве на земельный участок, приходящийся на объект, не относящийся к жилищному фонду и к объектам инженерной инфраструктуры жилищно-коммунального комплекса) или приобретенных (предоставленных) для жилищного строительства;

- приобретенных (предоставленных) для личного подсобного хозяйства, садоводства, огородничества или животноводства, а также дачного хозяйства;

- ограниченных в обороте в соответствии с законодательством Российской Федерации, предоставленных для обеспечения обороны, безопасности и таможенных нужд.

1.2. 1,5 % в отношении земельных участков под объектами торговли, общественного питания, бытового обслуживания, автозаправочными, газонаполнительными станциями, предприятиями автосервиса.

1.3. 1,5 % в отношении земельных участков, предназначенных для размещения офисных зданий делового и коммерческого назначения.

1.4. 1,5 % в отношении земельных участков, предназначенных для размещения административных зданий объектов образования, науки, социального обеспечения, физической культуры и спорта, культуры, искусства, парков и скверов.

1.5. 0 % в отношении земельных участков, предназначенных для размещения административных зданий объектов религии, благотворительного назначения.

1.6. 0 % в отношении земельных участков, предназначенных для размещения административных зданий объектов здравоохранения.

1.7. 1,5 % в отношении прочих земельных участков.

2. Установить, что в отношении земельных участков, приобретенных в собственность юридическими и физическими лицами на условиях осуществления на них жилищного строительства, налоговые ставки применяются в соответствии с требованиями пунктов 15, 16 статьи 396 Налогового кодекса РФ.

3. Установить для организаций отчетные периоды - первый квартал, второй квартал и третий квартал календарного года.

4. Установить для организаций сроки уплаты:

- авансовых платежей по налогу за отчетный период – не позднее 30 апреля, 31 июля, 31 октября истекшего налогового периода;

- налога за налоговый период – не позднее 1 апреля года, следующего за истекшим налоговым периодом.

5. Установить для физических лиц, уплачивающих налог на основании налогового уведомления, срок уплаты налога за налоговый период – не позднее 1 декабря года, следующего за истекшим налоговым периодом.

6. Установить, что уменьшение налоговой базы в соответствии с пунктом 5 ст. 391 Налогового кодекса (налоговый вычет) производится в отношении одного земельного участка по выбору налогоплательщика.

Уведомление о выбранном земельном участке, в отношении которого применяется налоговый вычет, представляется налогоплательщиком в налоговый орган по своему выбору до 1 ноября года, являющегося налоговым периодом, начиная с которого в отношении указанного земельного участка применяется налоговый вычет.

Налогоплательщик, представивший в налоговый орган уведомление о выбранном земельном участке, не вправе после 1 ноября года, являющегося налоговым периодом, начиная с которого в отношении указанного земельного участка применяется налоговый вычет, представлять уточненное уведомление с изменением земельного участка, в отношении которого в указанном налоговом периоде применяется налоговый вычет.

При непредставлении налогоплательщиком, имеющим право на применение налогового вычета, уведомления о выбранном земельном участке налоговый вычет предоставляется в отношении одного земельного участка с максимальной исчисленной суммой налога.

7. Освободить от уплаты земельного налога участников Великой Отечественной войны, вдов участников Великой Отечественной войны, участников ликвидации последствий аварии в 1957 году на производственном объединении «МАЯК» и сбросов радиоактивных отходов в реку Теча в 1955-1958 г.г. и членов семей военнослужащих, погибших в мирное время, проживающих на территории Подколодновского сельского поселения и имеющих в собственности земельные участки, предоставленные для ведения личного подсобного хозяйства.

8. Освободить от уплаты земельного налога добровольных пожарных, сведения о которых содержатся в реестре добровольных пожарных Воронежской области 3 года и более, в отношении земельных участков, предназначенных для ведения личного подсобного хозяйства, площадью не более 0,25 га, принадлежащих им на праве собственности.

8.1. Установить для налогоплательщи-

с. 10>>

РЕШЕНИЕ Совета народных депутатов Подколодновского сельского поселения Богучарского муниципального района Воронежской области

>> Продолжение. Начало на стр. 3-6, 9

ков, являющихся членами народной дружины «Дозор» Богучарского муниципального района льготу по уплате земельного налога в размере 50 % в отношении земельных участков, предназначенных для ведения личного подсобного хозяйства, площадью не более 0,25 га, принадлежащих им на праве собственности.

9. Решение вступает в силу с 01.01.2019, но не ранее чем по истечении одного месяца со дня его официального опубликования в Вестнике органов местного самоуправления Подколодновского сельского поселения.

10. С момента вступления в силу настоящего решения признать утратившим силу решение Совета народных депутатов Подколодновского сельского поселения от 14.11.2016 № 83 «Об установлении ставок и сроков уплаты земельного налога».

11. Контроль за исполнением настоящего решения возложить на постоянную комиссию Совета народных депутатов Подколодновского сельского поселения Богучарского муниципального района Воронежской области по бюджету, налогам, финансам и предпринимательству, по аграрной политике, земельным отношениям, муниципальной собственности и охране окружающей среды (Гончаров А.В.) и главу Подколодновского сельского поселения Богучарского муниципального района Воронежской области Пелихова В.И.

Глава Подколодновского сельского поселения
В.И. ПЕЛИХОВ

РЕШЕНИЕ Совета народных депутатов Поповского сельского поселения Богучарского муниципального района Воронежской области

от 09 ноября 2018 г. ***№ 252*** ***с. Лофицкое***

Об установлении ставок и сроков уплаты земельного налога

В соответствии с Федеральным законом от 06.10.2003 № 131-ФЗ «Об общих принципах организации местного самоуправления в Российской Федерации», Налоговым кодексом Российской Федерации, Уставом Поповского сельского поселения Богучарского муниципального района Воронежской области (далее по тексту – Поповского сельского поселения), Совет народных депутатов Поповского сельского поселения решил:

1. Установить на территории Поповского сельского поселения следующие ставки земельного налога (в процентах от кадастровой стоимости земли):

1.1. 0,3 % в отношении земельных участков:

- отнесенных к землям сельскохозяйственного назначения или к землям в составе зон сельскохозяйственного использования в поселении и используемых для сельскохозяйственного производства;

- занятых жилищным фондом и объектами инженерной инфраструктуры жилищно-коммунального комплекса (за исключением доли в праве на земельный участок, приходящийся на объект, не относящийся к жилищному фонду и к объектам инженерной инфраструктуры жилищно-коммунального комплекса) или приобретенных (предоставленных) для жилищного строительства;

- приобретенных (предоставленных) для личного подсобного хозяйства, садоводства, огородничества или животноводства, а также дачного хозяйства;

- ограниченных в обороте в соответствии с законодательством Российской Федерации, предоставленных для обеспечения обороны, безопасности и таможенных нужд.

1.2. 1,5 % в отношении земельных участков под объектами торговли, общественного питания, бытового обслуживания, автозаправочными, газонаполнительными станциями, предприятиями автосервиса.

1.3. 1,5 % в отношении земельных участков, предназначенных для размещения офисных зданий делового и коммерческого назначения.

1.4. 1,5 % в отношении земельных участков, предназначенных для размещения административных зданий объектов образования, науки, социального обеспечения, физической культуры и спорта, культуры, искусства, парков и скверов.

1.5. 0 % в отношении земельных участков, предназначенных для размещения административных зданий объектов религии, благотворительного назначения.

1.6. 0 % в отношении земельных участков, предназначенных для размещения административных зданий объектов здравоохранения.

1.7. 1,5 % в отношении прочих земельных участков.

2. Установить, что в отношении земельных участков, приобретенных в собственность юридическими и физическими лицами на условиях осуществления на них жилищного строительства, налоговые ставки применяются в соответствии с требованиями пунктов 15, 16 статьи 396 Налогового кодекса РФ.

3. Установить для организаций отчетные периоды – первый квартал, второй квартал и третий квартал календарного года.

4. Установить для организаций сроки уплаты:

- авансовых платежей по налогу за отчетный период – не позднее 30 апреля, 31 июля, 31 октября истекшего налогового периода;

- налога за налоговый период – не позднее 1 апреля года, следующего за истекшим налоговым периодом.

5. Установить для физических лиц, уплачивающих налог на основании налогового уведомления, срок уплаты налога за налоговый период – не позднее 1 декабря года, следующего за истекшим налоговым периодом.

6. Установить, что уменьшение налоговой базы в соответствии с пунктом 5 ст. 391 Налогового кодекса (налоговый вычет) производится в отношении одного земельного участка по выбору налогоплательщика.

Уведомление о выбранном земельном участке, в отношении которого применяется налоговый вычет, представляется налогоплательщиком в налоговый орган по своему выбору до 1 ноября года, являющегося налоговым периодом, начиная с которого в отношении указанного земельного участка применяется налоговый вычет.

Налогоплательщик, представивший в налоговый орган уведомление о выбранном земельном участке, не вправе после 1 ноября года, являющегося налоговым периодом, начиная с которого в отношении указанного земельного участка применяется налоговый вычет, представлять уточненное уведомление с изменением земельного участка, в отношении которого в указанном налоговом периоде применяется налоговый вычет.

При непредставлении налогоплательщиком, имеющим право на применение налогового вычета, уведомления о выбранном земельном участке налоговый вычет предоставляется в отношении одного земельного участка с максимальной исчисленной суммой налога.

7. Освободить от уплаты земельного налога участников Великой Отечественной войны, проживающих на территории Поповского сельского поселения и имеющих в собственности земельные участки, предоставленные для ведения личного подсобного хозяйства.

8. Освободить от уплаты земельного налога добровольных пожарных, сведения о которых содержатся в реестре добровольных пожарных Воронежской области 3 года и более, в отношении земельных участков, предназначенных для ведения личного подсобного хозяйства, площадью не более 0,25 га, принадлежащих им на праве собственности.

8.1. Установить для налогоплательщиков, являющихся членами народной дружины «Дозор» Богучарского муниципального района льготу по уплате земельного налога в размере 50 % в отношении земельных участков, предназначенных для ведения личного подсобного хозяйства, площадью не более 0,25 га, принадлежащих им на праве собственности.

9. Решение вступает в силу с 01.01.2019, но не ранее чем по истечении одного месяца со дня его официального опубликования в Вестнике органов местного самоуправления Поповского сельского поселения.

10. С момента вступления в силу настоящего решения признать утратившим силу решение Совета народных депутатов Поповского сельского поселения от 14.11.2016 № 85 «Об установлении ставок и сроков уплаты земельного налога».

11. Контроль за исполнением настоящего решения возложить на постоянную комиссию Совета народных депутатов Поповского сельского поселения по бюджету, налогам, финансам и предпринимательству, депутатской этике, торговле, общественному питанию, законности и правопорядку (Ейбогин В.В.) и главу Поповского сельского поселения Ленченко О.А.

Глава Поповского сельского поселения
О.А. ЛЕНЧЕНКО

РЕШЕНИЕ Совета народных депутатов Радченского сельского поселения Богучарского муниципального района Воронежской области

от 16 ноября 2018 г. ***№ 250*** ***с. Радченское***

Об установлении ставок и сроков уплаты земельного налога

В соответствии с Федеральным законом от 06.10.2003 № 131-ФЗ «Об общих принципах организации местного самоуправления в Российской Федерации», Налоговым кодексом Российской Федерации, Уставом Радченского сельского поселения Богучарского муниципального района Воронежской области (далее по тексту – Радченского сельского поселения), Совет народных депутатов Радченского сельского поселения решил:

1. Установить на территории Радченского сельского поселения следующие ставки земельного налога (в процентах от кадастровой стоимости земли):

1.1. 0,3 % в отношении земельных участков:

- отнесенных к землям сельскохозяйственного назначения или к землям в составе зон сельскохозяйственного использования в поселении и используемых для сельскохозяйственного производства;

- занятых жилищным фондом и объектами инженерной инфраструктуры жилищно-коммунального комплекса (за исключением доли в праве на земельный участок, приходящийся на объект, не относящийся к жилищному фонду и к объектам инженерной инфраструктуры жилищно-коммунального комплекса) или приобретенных (предоставленных) для жилищного строительства;

- приобретенных (предоставленных) для личного подсобного хозяйства, садоводства, огородничества или животноводства, а также дачного хозяйства;

- ограниченных в обороте в соответствии с законодательством Российской Федерации, предоставленных для обеспечения обороны, безопасности и таможенных нужд.

1.2. 1,5 % в отношении земельных участков под объектами торговли, общественного питания, бытового обслуживания, автозаправочными, газонаполнительными станциями, предприятиями автосервиса.

1.3. 1,5 % в отношении земельных участков, предназначенных для размещения офисных зданий делового и коммерческого назначения.

с. 11>>

РЕШЕНИЕ Совета народных депутатов Радченского сельского поселения Богучарского муниципального района Воронежской области

>> Окончание. Начало на стр. 3-6, 9, 10

1.4. 1,5 % в отношении земельных участков, предназначенных для размещения административных зданий объектов образования, науки, социального обеспечения, физической культуры и спорта, культуры, искусства, парков и скверов.

1.5. 0 % в отношении земельных участков, предназначенных для размещения административных зданий объектов религии, благотворительного назначения.

1.6. 0 % в отношении земельных участков, предназначенных для размещения административных зданий объектов здравоохранения.

1.7. 1,5 % в отношении прочих земельных участков.

2. Установить, что в отношении земельных участков, приобретенных в собственность юридическими и физическими лицами на условиях осуществления на них жилищного строительства, налоговые ставки применяются в соответствии с требованиями пунктов 15, 16 статьи 396 Налогового кодекса РФ.

3. Установить для организаций отчетные периоды - первый квартал, второй квартал и третий квартал календарного года.

4. Установить для организаций сроки уплаты:

- авансовых платежей по налогу за отчетный период – не позднее 30 апреля, 31 июля, 31 октября истекшего налогового периода;

- налога за налоговый период – не позднее 1 апреля года, следующего за истекшим налоговым периодом.

5. Установить для физических лиц, уплачивающих налог на основании налогового уведомления, срок уплаты налога за налоговый период – не позднее 1 декабря года, следующего за истекшим налоговым периодом.

6. Установить, что уменьшение налоговой базы в соответствии с пунктом 5 ст. 391 Налогового кодекса (налоговый вычет) производится в отношении одного земельного участка по выбору налогоплательщика.

Уведомление о выбранном земельном участке, в отношении которого применяется налоговый вычет, представляется налогоплательщиком в налоговый орган по своему выбору до 1 ноября года, являющегося налоговым периодом, начиная с которого в отношении указанного земельного участка применяется налоговый вычет.

Налогоплательщик, представивший в налоговый орган уведомление о выбранном земельном участке, не вправе после 1 ноября года, являющегося налоговым периодом, начиная с которого в отношении указанного земельного участка применяется налоговый вычет, представлять уточненное уведомление с изменением земельного участка, в отношении которого в указанном налоговом периоде применяется налоговый вычет.

При непредставлении налогоплательщиком, имеющим право на применение налогового вычета, уведомления о выбранном земельном участке налоговый вычет предоставляется в отношении одного земельного участка с максимальной исчисленной суммой налога.

7. Освободить от уплаты земельного налога участников Великой Отечественной войны, проживающих на территории Радченского сельского поселения и имеющих в собственности земельные участки, предоставленные для ведения личного подсобного хозяйства.

8. Освободить от уплаты земельного налога добровольных пожарных, сведения о которых содержатся в реестре добровольных пожарных Воронежской области 3 года и более, в отношении земельных участков, предназначенных для ведения личного подсобного хозяйства, площадью не более 0,25 га, принадлежащих им на праве собственности.

8.1. Установить для налогоплательщиков, являющихся членами народной дружины «Дозор» Богучарского муниципального района льготу по уплате земельного налога в размере 50 % в отношении земельных участков, предназначенных для ведения личного подсобного хозяйства, площадью не более 0,25 га, принадлежащих им на праве собственности.

9. Решение вступает в силу с 01.01.2019, но не ранее чем по истечении одного месяца со дня его официального опубликования в Вестнике органов местного самоуправления Радченского сельского поселения.

10. С момента вступления в силу настоящего решения признать утратившим силу решение Совета народных депутатов Радченского сельского поселения от 17.11. 2016 № 88 «Об установлении ставок и сроков уплаты земельного налога».

11. Контроль за исполнением настоящего решения возложить на постоянную комиссию Совета народных депутатов Радченского сельского поселения по бюджету, налогам, финансам и предпринимательству, депутатской этике, торговле, общественному питанию, законности и правопорядку (Татаринов С.А.) и главу Радченского сельского поселения Сармина А.Н.

Глава Радченского
сельского поселения А.Н. САРМИН

РЕШЕНИЕ Совета народных депутатов Суходонецкого сельского поселения Богучарского муниципального района Воронежской области

от 14 ноября 2018 г. ***№ 244*** ***с. Сухой Донец***

Об установлении ставок и сроков уплаты земельного налога

В соответствии с Федеральным законом от 06.10.2003 № 131-ФЗ «Об общих принципах организации местного самоуправления в Российской Федерации», Налоговым кодексом Российской Федерации, Уставом Суходонецкого сельского поселения Богучарского муниципального района Воронежской области (далее по тексту – Суходонецкого сельского поселения), Совет народных депутатов Суходонецкого сельского поселения решил:

1. Установить на территории Суходонецкого сельского поселения следующие ставки земельного налога (в процентах от кадастровой стоимости земли):

1.1. 0,3 % в отношении земельных участков:

- отнесенных к землям сельскохозяйственного назначения или к землям в составе зон сельскохозяйственного использования в поселении и используемых для сельскохозяйственного производства;

- занятых жилищным фондом и объектами инженерной инфраструктуры жилищно-коммунального комплекса (за исключением доли в праве на земельный участок, приходящийся на объект, не относящийся к жилищному фонду и к объектам инженерной инфраструктуры жилищно-коммунального комплекса) или приобретенных (предоставленных) для жилищного строительства;

- приобретенных (предоставленных) для личного подсобного хозяйства, садоводства, огородничества или животноводства, а также дачного хозяйства;

- ограниченных в обороте в соответствии с законодательством Российской Федерации, предоставленных для обеспечения обороны, безопасности и таможенных нужд.

1.2. 1,5 % в отношении земельных участков под объектами торговли, общественного питания, бытового обслуживания, автозаправочными, газонаполнительными станциями, предприятиями автосервиса.

1.3. 1,5 % в отношении земельных участков, предназначенных для размещения офисных зданий делового и коммерческого назначения.

1.4. 1,5 % в отношении земельных участков, предназначенных для размещения административных зданий объектов образования, науки, социального обеспечения, физической культуры и спорта, культуры, искусства, парков и скверов.

1.5. 1,5 % в отношении земельных участков из земель особо охраняемых территорий и объектов, предназначенных для оздоровительной деятельности.

1.6. 0 % в отношении земельных участков, предназначенных для размещения административных зданий объектов религии, благотворительного назначения.

1.7. 0 % в отношении земельных участков, предназначенных для размещения административных зданий объектов здравоохранения.

1.8. 1,5 % в отношении прочих земельных участков.

2. Установить, что в отношении земельных участков, приобретенных в собственность юридическими и физическими лицами на условиях осуществления на них жилищного строительства, налоговые ставки применяются в соответствии с требованиями пунктов 15, 16 статьи 396 Налогового кодекса РФ.

3. Установить для организаций отчетные периоды - первый квартал, второй квартал и третий квартал календарного года.

4. Установить для организаций сроки уплаты:

- авансовых платежей по налогу за отчетный период – не позднее 30 апреля, 31 июля, 31 октября истекшего налогового периода;

- налога за налоговый период – не позднее 1 апреля года, следующего за истекшим налоговым периодом.

5. Установить для физических лиц, уплачивающих налог на основании налогового уведомления, срок уплаты налога за налоговый период – не позднее 1 декабря года, следующего за истекшим налоговым периодом.

6. Установить, что уменьшение налоговой базы в соответствии с пунктом 5 ст. 391 Налогового кодекса (налоговый вычет) производится в отношении одного земельного участка по выбору налогоплательщика.

Уведомление о выбранном земельном участке, в отношении которого применяется налоговый вычет, представляется налогоплательщиком в налоговый орган по своему выбору до 1 ноября года, являющегося налоговым периодом, начиная с которого в отношении указанного земельного участка применяется налоговый вычет.

Налогоплательщик, представивший в налоговый орган уведомление о выбранном земельном участке, не вправе после 1 ноября года, являющегося налоговым периодом, начиная с которого в отношении указанного земельного участка применяется налоговый вычет, представлять уточненное уведомление с изменением земельного участка, в отношении которого в указанном налоговом периоде применяется налоговый вычет.

При непредставлении налогоплательщиком, имеющим право на применение налогового вычета, уведомления о выбранном земельном участке налоговый вычет предоставляется в отношении одного земельного участка с максимальной исчисленной суммой налога.

7. Освободить от уплаты земельного налога участников Великой Отечественной войны, проживающих на территории Суходонецкого сельского поселения и имеющих в собственности земельные участки, предоставленные для ведения личного подсобного хозяйства.

8. Освободить от уплаты земельного налога добровольных пожарных, сведения о которых содержатся в реестре добровольных пожарных Воронежской области 3 года и более, в отношении земельных участков, предназначенных для ведения личного подсобного хозяйства, площадью не более 0,25 га, принадлежащих им на праве собственности.

8.1. Установить для налогоплательщиков, являющихся членами народной дружины «Дозор» Богучарского муниципального района льготу по уплате земельного налога в размере 50 % в отношении земельных участков, предназначенных для ведения личного подсобного хозяйства, площадью не более 0,25 га, принадлежащих им на праве собственности.

9. Решение вступает в силу с 01.01.2019, но не ранее чем по истечении одного месяца со дня его официального опубликования в Вестнике органов местного самоуправления Суходонецкого сельского поселения.

10. С момента вступления в силу настоящего решения признать утратившим силу решение Совета народных депутатов Суходонецкого сельского поселения от 18.11. 2016 № 87 «Об установлении ставок и сроков уплаты земельного налога».

11. Контроль за исполнением настоящего решения возложить на постоянную комиссию Совета народных депутатов Суходонецкого сельского поселения по бюджету, налогам, финансам и предпринимательству, депутатской этике, торговле, общественному питанию, законности и правопорядку (Вол Л.И.) и главу Суходонецкого сельского поселения Гридневу Н.Д.

Глава Суходонецкого сельского
поселения Н.Д. ГРИДНЕВА

РЕШЕНИЕ Совета народных депутатов Твердохлебовского сельского поселения Богучарского муниципального района Воронежской области

от 13 ноября 2018 г. ***№ 219*** ***с. Твердохлебовка***

Об установлении ставок и сроков уплаты земельного налога

В соответствии с Федеральным законом от 06.10.2003 № 131-ФЗ «Об общих принципах организации местного самоуправления в Российской Федерации», Налоговым кодексом Российской Федерации, Уставом Твердохлебовского сельского поселения Богучарского муниципального района Воронежской области (далее по текстуТвердохлебовского сельского поселения), Совет народных депутатов Твердохлебовского сельского поселения решил:

1. Установить на территории Твердохлебовского сельского поселения следующие ставки земельного налога (в процентах от кадастровой стоимости земли):

1.1. 0,3 % в отношении земельных участков:

- отнесенных к землям сельскохозяйственного назначения или к землям в составе зон сельскохозяйственного использования в поселении и используемых для сельскохозяйственного производства;

- занятых жилищным фондом и объектами инженерной инфраструктуры жилищно-коммунального комплекса (за исключением доли в праве на земельный участок, приходящийся на объект, не относящийся к жилищному фонду и к объектам инженерной инфраструктуры жилищно-коммунального комплекса) или приобретенных (предоставленных) для жилищного строительства;

- приобретенных (предоставленных) для личного подсобного хозяйства, садоводства, огородничества или животноводства, а также дачного хозяйства;

- ограниченных в обороте в соответствии с законодательством Российской Федерации, предоставленных для обеспечения обороны, безопасности и таможенных нужд.

1.2. 1,5 % в отношении земельных участков под объектами торговли, общественного питания, бытового обслуживания, автозаправочными, газонаполнительными станциями, предприятиями автосервиса.

1.3. 1,5 % в отношении земельных участков, предназначенных для размещения офисных зданий делового и коммерческого назначения.

1.4. 1,5 % в отношении земельных участков, предназначенных для размещения административных зданий объектов образования, науки, социального обеспечения, физической культуры и спорта, культуры, искусства, парков и скверов.

1.5. 0 % в отношении земельных участков, предназначенных для размещения административных зданий объектов религии, благотворительного назначения.

1.6. 0 % в отношении земельных участков, предназначенных для размещения административных зданий объектов здравоохранения.

1.7. 1,5 % в отношении прочих земельных участков.

2. Установить, что в отношении земельных участков, приобретенных в собственность юридическими и физическими лицами на условиях осуществления на них жилищного строительства, налоговые ставки применяются в соответствии с требованиями пунктов 15, 16 статьи 396 Налогового кодекса РФ.

3. Установить для организаций отчетные периоды – первый квартал, второй квартал и третий квартал календарного года.

4. Установить для организаций сроки уплаты:

- авансовых платежей по налогу за отчетный период – не позднее 30 апреля, 31 июля, 31 октября истекшего налогового периода;

- налога за налоговый период – не позднее 1 апреля года, следующего за истекшим налоговым периодом.

5. Установить для физических лиц, уплачивающих налог на основании налогового уведомления, срок уплаты налога за налоговый период – не позднее 1 декабря года, следующего за истекшим налоговым периодом.

6. Установить, что уменьшение налоговой базы в соответствии с пунктом 5 ст. 391 Налогового кодекса (налоговый вычет) производится в отношении одного земельного участка по выбору налогоплательщика.

Уведомление о выбранном земельном участке, в отношении которого применяется налоговый вычет, представляется налогоплательщиком в налоговый орган по своему выбору до 1 ноября года, являющегося налоговым периодом, начиная с которого в отношении указанного земельного участка применяется налоговый вычет.

Налогоплательщик, представивший в налоговый орган уведомление о выбранном земельном участке, не вправе после 1 ноября года, являющегося налоговым периодом, начиная с которого в отношении указанного земельного участка применяется налоговый вычет, представлять уточненное уведомление с изменением земельного участка, в отношении которого в указанном налоговом периоде применяется налоговый вычет.

При непредставлении налогоплательщиком, имеющим право на применение налогового вычета, уведомления о выбранном земельном участке налоговый вычет предоставляется в отношении одного земельного участка с максимальной исчисленной суммой налога.

7. Освободить от уплаты земельного налога участников Великой Отечественной войны, проживающих на территории Твердохлебовского сельского поселения и имеющих в собственности земельные участки, предоставленные для ведения личного подсобного хозяйства.

8. Освободить от уплаты земельного налога добровольных пожарных, сведения о которых содержатся в реестре добровольных пожарных Воронежской области 3 года и более, в отношении земельных участков, предназначенных для ведения личного подсобного хозяйства, площадью не более 0,25 га, принадлежащих им на праве собственности.

8.1. Установить для налогоплательщиков, являющихся членами народной дружины «Дозор» Богучарского муниципального района льготу по уплате земельного налога в размере 50 % в отношении земельных участков, предназначенных для ведения личного подсобного хозяйства, площадью не более 0,25 га, принадлежащих им на праве собственности.

9. Решение вступает в силу с 01.01.2019, но не ранее чем по истечении одного месяца со дня его официального опубликования в Вестнике органов местного самоуправления Твердохлебовского сельского поселения.

10. С момента вступления в силу настоящего решения признать утратившим силу решение Совета народных депутатов Твердохлебовского сельского поселения от 11.11.2016 № 77 «Об установлении ставок и сроков уплаты земельного налога».

11. Контроль за исполнением настоящего решения возложить на постоянную комиссию Совета народных депутатов Твердохлебовского сельского поселения по бюджету, налогам, финансам и предпринимательству, депутатской этике, торговле, общественному питанию, законности и правопорядку (Ткаченко И.В.) и главу Твердохлебовского сельского поселения Чвикалова В.Н.

Глава
Твердохлебовского сельского
поселения
В.Н. ЧВИКАЛОВ

РЕШЕНИЕ Совета народных депутатов Филоновского сельского поселения Богучарского муниципального района Воронежской области

от 13 ноября 2018 г. ***№ 230*** ***с. Филоново***

Об установлении ставок и сроков уплаты земельного налога

В соответствии с Федеральным законом от 06.10.2003 № 131-ФЗ «Об общих принципах организации местного самоуправления в Российской Федерации», Налоговым кодексом Российской Федерации, Уставом Филоновского сельского поселения Богучарского муниципального района Воронежской области (далее по тексту – Филоновского сельского поселения), Совет народных депутатов Филоновского сельского поселения решил:

1. Установить на территории Филоновского сельского поселения следующие ставки земельного налога (в процентах от кадастровой стоимости земли):

1.1. 0,3 % в отношении земельных участков:

- отнесенных к землям сельскохозяйственного назначения или к землям в составе зон сельскохозяйственного использования в поселении и используемых для сельскохозяйственного производства;

- занятых жилищным фондом и объектами инженерной инфраструктуры жилищно-коммунального комплекса (за исключением доли в праве на земельный участок, приходящийся на объект, не относящийся к жилищному фонду и к объектам инженерной инфраструктуры жилищно-коммунального комплекса) или приобретенных (предоставленных) для жилищного строительства;

- приобретенных (предоставленных) для личного подсобного хозяйства, садоводства, огородничества или животноводства, а также дачного хозяйства;

- ограниченных в обороте в соответствии с законодательством Российской Федерации, предоставленных для обеспечения обороны, безопасности и таможенных нужд.

1.2. 1,5 % в отношении земельных участков под объектами торговли, общественного питания, бытового обслуживания, автозаправочными, газонаполнительными станциями, предприятиями автосервиса.

1.3. 1,5 % в отношении земельных участков, предназначенных для размещения офисных зданий делового и коммерческого назначения.

1.4. 1,5 % в отношении земельных участков, предназначенных для размещения административных зданий объектов образования, науки, социального обеспечения, физической культуры и спорта, культуры, искусства, парков и скверов.

1.5. 0 % в отношении земельных участков, предназначенных для размещения административных зданий объектов религии, благотворительного назначения.

1.6. 0 % в отношении земельных участков, предназначенных для размещения административных зданий объектов здравоохранения.

1.7. 1,5 % в отношении прочих земельных участков.

2. Установить, что в отношении земельных участков, приобретенных в собственность юридическими и физическими лицами на условиях осуществления на них жилищного строительства, налоговые ставки применяются в соответствии с требованиями пунктов 15, 16 статьи 396 Налогового кодекса РФ.

3. Установить для организаций отчетные периоды – первый квартал, второй квартал и третий квартал календарного года.

4. Установить для организаций сроки уплаты:

- авансовых платежей по налогу за отчетный период – не позднее 30 апреля, 31 июля, 31 октября истекшего налогового периода;

- налога за налоговый период – не позднее 1 апреля года, следующего за истекшим налоговым периодом.

5. Установить для физических лиц, уплачивающих налог на основании налогового уведомления, срок уплаты налога за налоговый период – не позднее 1 декабря года, следующего за истекшим налоговым периодом.

6. Установить, что уменьшение налоговой базы в соответствии с пунктом 5 ст. 391 Налогового кодекса (налоговый вычет) производится в отношении одного земельного участка по выбору налогоплательщика.

Уведомление о выбранном земельном участке, в отношении которого применяется налоговый вычет, представляется налогоплательщиком в налоговый орган по своему выбору до 1 ноября года, являющегося налоговым периодом, начиная с которого в отношении указанного земельного участка применяется налоговый вычет.

с.13>>

РЕШЕНИЕ Совета народных депутатов Филоновского сельского поселения Богучарского муниципального района Воронежской области

>> Окончание. Начало на стр. 3-6, 9-12

Налогоплательщик, представивший в налоговый орган уведомление о выбранном земельном участке, не вправе после 1 ноября года, являющегося налоговым периодом, начиная с которого в отношении указанного земельного участка применяется налоговый вычет, представлять уточненное уведомление с изменением земельного участка, в отношении которого в указанном налоговом периоде применяется налоговый вычет.

При непредставлении налогоплательщиком, имеющим право на применение налогового вычета, уведомления о выбранном земельном участке налоговый вычет предоставляется в отношении одного земельного участка с максимальной исчисленной суммой налога.

7. Освободить от уплаты земельного налога участников Великой Отечественной войны, проживающих на территории Филоновского сельского поселения и имеющих в собственности земельные участки, предоставленные для ведения личного подсобного хозяйства.

8. Освободить от уплаты земельного налога добровольных пожарных, сведения о которых содержатся в реестре добровольных пожарных Воронежской области 3 года и более, в отношении земельных участков, предназначенных для ведения личного подсобного хозяйства, площадью не более 0,25 га, принадлежащих им на праве собственности.

8.1. Установить для налогоплательщиков, являющихся членами народной дружины «Дозор» Богучарского муниципального района льготу по уплате земельного налога в размере 50 % в отношении земельных участков, предназначенных для ведения личного подсобного хозяйства, площадью не более 0,25 га, принадлежащих им на праве собственности.

9. Решение вступает в силу с 01.01.2019, но не ранее чем по истечении одного месяца со дня его официального опубликования в Вестнике органов местного самоуправления Филоновского сельского поселения.

10. С момента вступления в силу настоящего решения признать утратившим силу решение Совета народных депутатов Филоновского сельского поселения от 14.11.2016 № 79 «Об установлении ставок и сроков уплаты земельного налога».

11. Контроль за исполнением настоящего решения возложить на постоянную комиссию Совета народных депутатов Филоновского сельского поселения по бюджету, налогам, финансам и предпринимательству, депутатской этике, торговле, общественному питанию, законности и правопорядку (Бондареву Л.Б.) и главу Филоновского сельского поселения Булах С.Н.

Глава Филоновского сельского поселения С.Н. БУЛАХ

РЕШЕНИЕ Совета народных депутатов городского поселения – город Богучар Богучарского муниципального района Воронежской области

от 15 ноября 2018 года ***№ 256*** ***г. Богучар***

В соответствии со ст. 391 Налогового кодекса Российской Федерации, Федеральным законом от 06.10.2003 № 131-ФЗ «Об общих принципах организации местного самоуправления в Российской Федерации», Уставом городского поселения – город Богучар, Совет народных депутатов городского поселения – город Богучар решил:

1. Внести следующие изменение в решение Совета народных депутатов городского поселения – город Богучар от 16.11.2017 № 189 «Об установлении ставок и сроков уплаты земельного налога»:

1.1. Подпункт 1.3 пункта 1 изложить в следующей редакции:

«1.3. 1,5% в отношении земельных участков, предназначенных для размещения гаражей и автостоянок».

1.2. Подпункт 1.5 пункта 1 признать утратившим силу.

2. Обнародовать настоящее решение на территории городского поселения – город Богучар.

3. Настоящее решение вступает в силу с момента обнародования.

4. Контроль исполнения настоящего решения возложить на постоянную комиссию Совета народных депутатов городского поселения – город Богучар по бюджету, налогам, финансам и предпринимательству, депутатской этике, торговле, общественному питанию, законности и правопорядку (Слепых В.Т.) и главу администрации городского поселения – город Богучар Нежельского И.М.

Заместитель председателя Совета народных депутатов городского поселения – город Богучар Е.П. ГАПЧЕНКО

ЦИФРОВОЕ ТЕЛЕВИДЕНИЕ

ПОШАГОВАЯ ИНСТРУКЦИЯ НАСТРОЙКИ ПРИЕМА ЦИФРОВОГО ЭФИРНОГО ТЕЛЕВИДЕНИЯ

В 2019 году популярные телеканалы переходят на телевещание в цифровом формате. Цифровое эфирное телевидение – это 20 каналов без абонентской платы. Они будут доступны всем жителям страны уже в конце 2018 года.

Где можно смотреть ЦЭТВ

Подсказка: любой телевизор может принимать ЦЭТВ.

1. Любому телевизору нужна антенна. Она принимает сигнал цифрового эфирного телевидения. В новых телевизорах стандарта DVB-T2 антенна подключается сразу к телевизору.
2. В телевизорах без поддержки стандарта DVB-T2 антенна подключается к приставке стандарта DVB-T2, а приставка – к телевизору. Приставка нужна всем старым телевизорам с кинескопом.
3. Приставка нужна некоторым моделям новых плоских телевизоров, обычно до 2013 года выпуска. В паспорте к телевизору надо прочитать, поддерживает ли он стандарт DVB-T2. Не нашли – нужна приставка.

Непонятно? Посмотрите модель телевизора в интернете, спросите специалиста, спросите соседа.

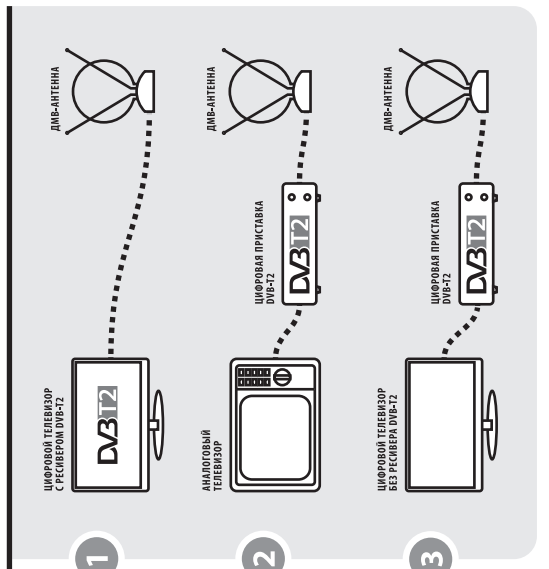

Перед походом в магазин

Подсказка: все проблемы от антенны.

4. Рассмотрите телевизор сзади. Запишите его название и модель. Сфотографируйте выходы.
5. Стандартные выходы называются тюльпан (колокольчики) (А), HDMI (Б) или SCART (В)
Посмотрите карту на сайте «Смотрицифру.РФ». Определите, в какой стороне и на каком расстоянии находится передатчик.

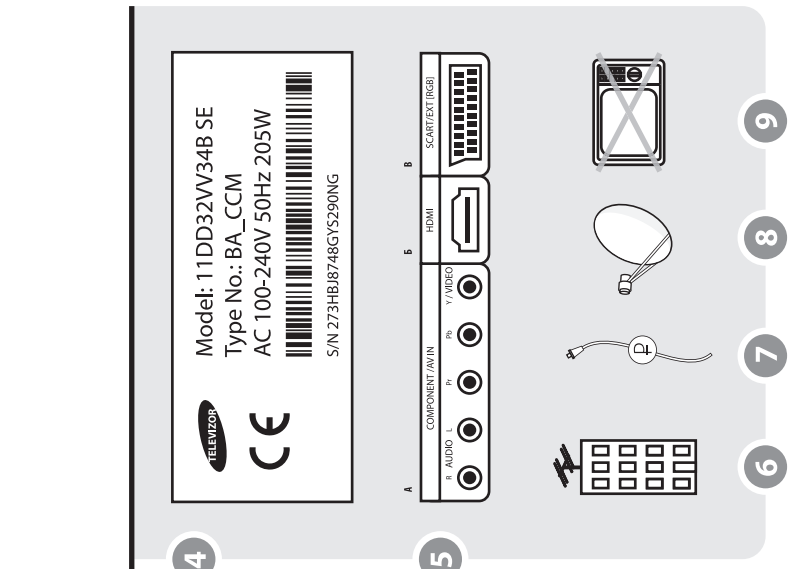

Возможно, антенна вам не нужна:

6. ...если у вас в доме коллективная антенна. Спросите управляющую компанию, принимает ли она ДМВ-сигнал. Принимает – включайте автонастройку на телевизоре с DVB-T2 или автонастройку на приставке. Не принимает – напишите заявление об установке.
7. ...если у вас оператор кабельного телевидения. Заключите договор на показ 20 обязательных общедоступных каналов. Отказывается – пишите в Роскомнадзор: «Вопреки Закону «О СМИ» оператор кабельного телевидения не предоставляет пакет обязательных общедоступных каналов».
8. ...если у вас спутниковая тарелка.
9. ...если у вас нет телевизора.

Окончание на следующей странице

За подключение к газопроводной сети надо платить?

«Несколько жителей нашего района обратились к депутату областной Думы Александру Пешикову с просьбой пояснить, на каком основании главы поселений собирают по 25 тысяч рублей за подключение домовладений сельчан к газопроводной сети. Богучарцы утверждают, что эти работы должны производиться бесплатно. Объясните, пожалуйста, нашим землякам, правомерны ли действия глав поселений? Мы неоднократно давали пояснения жителям, но обращения продолжаются.

Помощник депутата областной Думы Александра Пешикова Владимир Забудько»

Отвечает начальник юридического отдела администрации Богучарского района Дмитрий Козлов:

– Для начала хочу пояснить, что монтаж газового оборудования на территории, находящейся в собственности граждан, осуществляется за их средства. Представители газовой службы взимают плату за свою работу. А за пуск газа в домовладение жители должны заплатить дополнительно. Большая часть газопроводной системы в нашем районе построена за деньги правительства Воронежской области и является областной собственностью. Департамент строительной политики является одним из представителей правительства Воронежской области. Между ним и администрациями поселений района заключены соглашения, в рамках которых производится взимание платы за подключение домовладений к газопроводной сети (кстати, стоимость оплаты не повышалась с 2008 года). Главы поселений не берут средства для пополнения местного бюджета, деньги перечисляются в департамент по реквизитам, предоставленным сельчанам. Недавно после того, как некоторые семьи Богучарского района отказались оплачивать, департамент подал в мировой суд иск о взыскании права на подключение граждан к газопроводным сетям. Иск удовлетворен в полном объеме.

Записала Наталия ЛИФИНЦЕВА

Такой опасный первый лёд

О том, какие меры предосторожности нужно предпринимать, выходя на первый лед, рассказал руководитель инспекторского участка города Павловска ФКУ «Центр ГИМС МЧС РФ по Воронежской области» Сергей Зотов:

– Спасательно-поисковые службы загодя готовятся к срочным выездам на происшествия, проводят профилактическую работу по разъяснению степени опасности при выходе на тонкий лёд.

Однако ещё не все понимают риски, которые их ожидают на осеннем водоеме. Это в первую очередь относится к поклонникам зимней рыбной ловли, любителям покататься на коньках по неокрепшему льду, где азарт нередко притупляет инстинкт самосохранения. Поэтому служба спасателей в очередной раз напоминает о том, что лёд на водоёме имеет разную толщину, самый толстый – возле берега. Чем больше глубина водоёма и чем дальше от берега, тем он тоньше. Тонок лёд в местах, где сильное течение, где много водорослей, на отмелях с обильной растительностью. Во избежание неприятностей не рекомендуется отправляться к зимней воде в одиночку, не лишним будет и наличие спасательного жилета.

Хотелось бы большей ответственности со стороны взрослых, так как дети самостоятельно не всегда могут оценить степень опасности при выходе на тонкий лёд.

Владимир ГЕРУСОВ
Фото из архива «СН»

Выходя на лёд, надо удостовериться в его прочности

ЦИФРОВОЕ ТЕЛЕВИДЕНИЕ

ПОШАГОВАЯ ИНСТРУКЦИЯ НАСТРОЙКИ ПРИЕМА ЦИФРОВОГО ЭФИРНОГО ТЕЛЕВИДЕНИЯ

Окончание. Начало на предыдущей странице

Нет коллективной антенны – ставим свою:

10. ...если вы живете не далее 5 км от телебашни и между вами нет преград, подойдет комнатная антенна.

11. ...если вы живете не далее 20 км от телебашни – подойдет наружная антенна без усилителя.

12. ...если вы живете до 80 км от башни – нужна наружная антенна с усилителем.

Антенна должна быть ДМВ-диапазона для приема ЦЭТВ или всеволновая, чтобы смотреть региональные телеканалы в аналоговом формате и ЦЭТВ одновременно.

Внимание! Мощная антенна, установленная близко к телебашне, будет плохо работать. Это все равно что кричать на ухо.

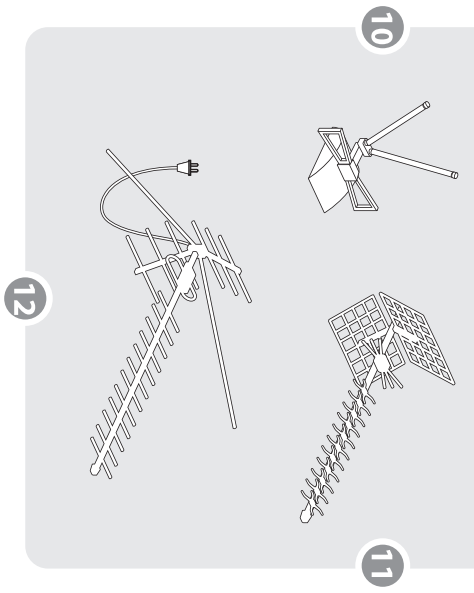

Идем в магазин

Подсказка: магазин обязан принять все товары назад, если они не подошли.

13. Спросите соседа, какую антенну купил он. Поговорите с продавцом ближайшего радиомагазина. Убедитесь, что продавец поменяет вам антенну, если она не подойдет.

14. Приставка подойдет любая. Минимальная цена – около 700 рублей. В более дорогих есть дополнительные функции:

15. просмотр видео с флешки;

16. запись программ.

Выбор за вами.

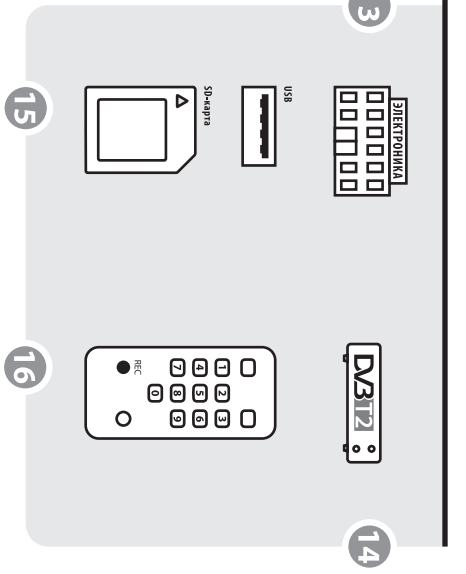

Дома

Телевизор с DVB-T2

17. Подключаем антенну к телевизору, включаем «Автонастройку».

Телевизор без DVB-T2

18. Подключаем приставку к телевизору. ТВ тюльпанами (А) или HDMI (Б) или SCART (В).

19. Подключаем антенну к приставке, включаем «Автопоиск» на приставке.

Для работы приставки надо переключить телевизор в режим AV или «ВХОД». Эти кнопки находятся на пульте от телевизора.

Подсказка: антенну лучше ставить у окна. «Цифре» часто хватает и отраженного сигнала от дома напротив.

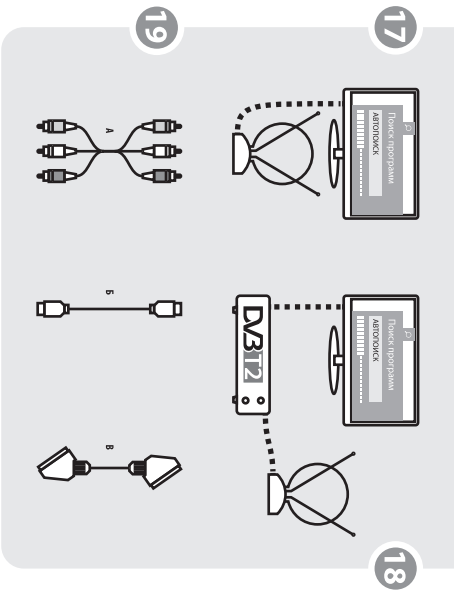

При автоматическом поиске каналы могут совсем не находиться, рассыпаться на квадратики или замирать в процессе просмотра. Это происходит из-за недостаточного уровня принимаемого сигнала. Если у вас проблема с автопоиском при настройке цифрового телевизионного ресивера, то следует произвести настройку в ручном режиме. Для поиска каналов в ручном режиме необходимо в меню указать частоту или номер телевизионного канала ближайшего ретранслятора. Для этого воспользуйтесь интерактивной картой эфирного цифрового телевидения, расположенной по адресу карта.ртр.рф

РЕКЛАМА

Дрова и пиломатериал сосна. Тел. 8-9601151771.
28 ноября в кафе «Молодежное» состоится вечер знакомств для одиноких пожилых людей от 70 до 90 лет, а 30 ноября – для инвалидов любого возраста. Начало в 14 часов. Тел. 8-9036506495.
Пеноблок, доска север., шифер, шлакоблок. Т. 8-9204648432.
Бурение скважин d110, 125. Тел. 8-9198759770.
Перетяжка мебели (В. Мамон). Тел. 8-9204040443.
Дрова дуб, сосна (пиленые и колотые). Тел. 8-9518629070.
Доставка: камень, песок, пеноблок. Тел. 8-9204561604.
Куплю сало. Тел. 8-9507677799.
Домашнее мясо. Тел. 2-95-25, 8-9515593405.
Продается масло подсолнечное и жмых суходонецкий. Тел. 8-9056443054.
Плиточные работы. Тел. 8-9515518415.
Продается здание 1000 м², газ, вода, свет, зем. уч-к 30 сот. с. Дьяченково. Тел. 8-9056518995.
Ассенизатор. Откачка канализации, автомоек, шланг 15 м. Тел. 8-9065892225.
Прод. мясо индейки. Тел. 8-9507744450.

ПРОДАМ

Прод. дом с удобств. в с. Радченское. Тел. 8-9204623774.
Прод. дом в с. Лофицкое. Тел. 8-9204682100.
Прод. дом с удобст. в с. Вервековка. Тел. 8-9204158182.
Прод. дом 140 м² с удобствами. Тел. 8-9527538217.
Прод. 1-ком. кв.-ра в/г, 2 этаж. Тел. 8-9521025402.
Прод. дом с. Залиман с хоз. постр. Тел. 8-9204506083.
Прод. дом в Вервековке. Тел. 8-9515466997.
Прод. дом в с. Расковка. Тел. 8-9155874518.
Прод. а/м Калина 2.2014 г.в., хэтчбек. 8-9038597180.

Маслобойня с. Пески Петропавловского района принимает подсолнечник на переработку от населения и КФХ. Продаем масло жареное, жмых. Тел. 8-9601249747. Реклама

СТРОКИ БЛАГОДАРНОСТИ

В нашу семью пришло большое горе – ушел из жизни наш любимый муж, папа и дедушка **Николай Николаевич ЯКУЩЕНКО** (Твердохлебовка). Огромное спасибо медицинскому персоналу районной больницы и Луговской амбулатории, коллективу СХА «Аграрий», жителям улицы Мира села Твердохлебовка, а также родным и близким. Всем вам низкий поклон.

Жена, дети, внуки.

Куплю старую советскую радиоаппаратуру, радиоплаты, детали. Тел. 8-9102413512. Реклама

Богучарский РПК продает под снос в качестве строительных материалов здание магазина, расположенного по адресу: с. Залиман, ул. Школьная, 13. **Справки по тел. 2-10-65, 2-06-39.** Реклама

Прод. в рабочем состоянии комбайн NeW Holland TC 56 2005 г.в. в комплекте 3 жатки + новые з.ч. Тел. 8-9281554267.

Реклама ПРОФИ 8-910-282-26-66
ОКНА REHAU
РАССРОЧКА НА 3 МЕСЯЦА!
РАССРОЧКУ ПРЕДОСТАВЛЯЕТ ИП КРАВЧЕНКО А.В.
г.Богучар, пер. Кузнецкий 3А (напротив набережной)

ПЕНОИЗОЛ
утепление межстенового пространства
www.penoizol-36vrn.ru
Реклама 8-952-954-55-33

НАТЯЖНЫЕ ПОТОЛКИ
8-903-855-95-77 Реклама

группа компаний АВТОЛАЙН
НА НОВЫЕ АВТОБУСЫ ТРЕБУЮТСЯ:
ВОДИТЕЛИ КАТЕГОРИИ «D»
График скользящий, ремонт силами предприятия.
З/П от 50 000 рублей.
Бесплатно: Иногородним гражданам предоставляется жилье.
ТЕЛ.: 8(900)949-52-19
8(473)260-47-61 Реклама

АО «Богучармолоко»
на постоянную работу требуются:
машинист холодильных установок
с возможностью обучения за счет предприятия,
водители категории С, Д (автобусы), Е,
фельдшер, электромонтер,
токарь, грузчик.
Реклама Тел. 2-25-56

Реализуем КУР-НЕСУШЕК
разных пород Реклама
Бесплатная доставка
Тел. 8-960-492-51-25.

КУРЫ-НЕСУШКИ
ДОСТАВКА БЕСПЛАТНО
8(961) 279-01-39
8(938) 108-65-61
Реклама. ИП Андреева Г.Н. ОГРН 304961851260003 1

Агроферма реализует
КУР-НЕСУШЕК
Бесплатная доставка Реклама
Тел. 8-961-461-07-51

СП ВОСТОК Работа вахтой в г. Белгороде
Грузчики
Комплектовщики(цы)
Упаковщики(цы)
Разнорабочие
Зарплата без задержек
Бесплатное проживание
Спецодежда выдается
Еженедельное авансирование
З/п от 33 000 руб.
Реклама
8-800-200-27-15 (звонок бесплатный)

ВЫГОДНАЯ СИСТЕМА ОТОПЛЕНИЯ
УСТАНОВКА ДЕШЕВЛЕ ГАЗА В 4 РАЗА
ПОТРЕБЛЕНИЕ ДЕШЕВЛЕ УГЛЯ В 2 РАЗА
БЕЗ ТРУБ КОТЛОВ И БАТАРЕЙ
Русское Тепло тел: 8(915)580-49-19 Реклама

Закупаем мясо. Дорого!
8-951-877-35-97
8-952-276-14-07
8-952-102-38-99 Реклама

Реклама БУРЕНИЕ СКВАЖИН
ГЛУБИНА, КРУГЛЫЙ ГОД
8-905-650-8907

БУРЕНИЕ БЫТОВЫХ СКВАЖИН
ТРУБА НПВХ ∅ 125 мм. Гарантия.
8-920-418-87-78 Реклама

БУРЕНИЕ СКВАЖИН
в помещении и на улице
низкие цены, гарантия
Реклама 8-951-547-06-00

ПОМОЖЕМ ПОЛУЧИТЬ КРЕДИТ,
если отказывают банки.
Тел: 8 (495) 929-71-07
(информация 24 часа)
реклама

НУЖНЫ ДЕНЬГИ?
Плохая кредитная история?
Ты в черном списке? Судимость?
Отказывают с кредитом?
от 21 года до 60 лет
ЗВОНИ:
8(473)229-50-51,
8-930-419-26-26
РЕКЛАМА ООО «АВИЛОН»

ПОМОЩЬ В ПОЛУЧЕНИИ КРЕДИТА*
• БЕЗ СПРАВОК И ПОРУЧИТЕЛЕЙ
• ДО 6 МИЛЛИОНОВ РУБЛЕЙ
• С РАЗНОЙ КРЕДИТНОЙ ИСТОРИЕЙ
ВАШ КРЕДИТ ОДОБРЕН
* Консультации по вопросам связанным с получением кредита
8 (920) 427-57-24 Реклама

ПОДПИСКА-2019
ОФОРМИ ПОДПИСКУ НА «СЕЛЬСКАЯ НОВЬ» И «ВОРОНЕЖСКИЙ КУРЬЕР» ПО ВЫГОДНЫМ ЦЕНАМ В РЕДАКЦИИ РАЙОННОЙ ГАЗЕТЫ
Реклама 16+

	Сельская новь	Воронежский Курьер	Воронежский Курьер + Сельская новь
Забирать из редакции	315	270	519
Забирать из мест выдачи	348	315	588
Электронная версия	246	264	444

Цены указаны в рублях за минимальный подписной период 6 месяцев
ПОДПИСКА НА ДВЕ ГАЗЕТЫ ОДНОВРЕМЕННО

ПОМОЩЬ В ТРУДНУЮ МИНУТУ
Заем «Основной», срок до 30 дней. Сумма займа от 1000 до 25000 рублей. Гражданам РФ от 20 до 70 лет, работающим и пенсионерам, зарег. в Воронежской обл. Льготная ставка под 1% в день до 29 дней – 365% годовых. Пенсионерам льготная ставка 0,7% до 29 дней – 255,5% годовых. При пользовании займом свыше 29 дней ставка 2% в день – 730% годовых. Действует бонусная программа.
Заём предоставляется ООО МКК «КВАЙГОН». ОГРН 1173668003552, реестр МФО 1703020008471.
БЫСТРОНАЛИЧНЫЕ ЗАЙМЫ до 25 000 рублей
Постоянным клиентам СКИДКИ, пенсионерам от 0,7%
БЕЗ СТРАХОВКИ
г. Богучар, ул. Дзержинского, 1А (2 этаж)
Тел. 8-910-280-00-22
Реклама

«Воронежэнерго» борется с хищениями энергооборудования

Филиал ПАО «МРСК Центра» — «Воронежэнерго» продолжает активную работу по выявлению и предупреждению фактов хищений проводов и энергооборудования на электросетевых объектах.

С начала 2018 года специалистами «Воронежэнерго» зафиксировано 12 подобных краж. Энергетики совместно с сотрудниками полиции принимают все необходимые меры к установлению виновных лиц и привлечению их к уголовной ответственности.

Одно из крупных хищений случилось в этом году в Бутурлиновском районе Воронежской области — злоумышленник украл 2000 метров грозозащитного троса, который предназначался для установки на одной воздушной линий 110 кВ. Сумма ущерба превысила 230 тыс. рублей. Благодаря совместной оперативной работе сотрудников блока безопасности «Воронежэнерго» и районного отдела внутренних дел похищенное имущество обнаружили на одном из пунктов приема металлов, после чего был найден и привлечен к уголовной ответственности похититель.

«Воронежэнерго» напоминает, что хищение проводов и деталей энергооборудования на подстанциях квалифицируется по статье 158 УК РФ «Кража», а также по статье 215.2 УК РФ «Приведение в негодность объектов жизнеобеспечения» и наказывается лишением свободы на срок до двух лет. Наказание предусмотрено и для сотрудников пунктов приема цветных металлов. Покупка лома энергооборудования у частного лица может быть квалифицирована как правонарушение по статье 175 УК РФ «Приобретение или сбыт имущества, заведомо добытого преступным путем». Максимальная мера наказания по данной статье — от двух до семи лет лишения свободы.

«Кражи энергооборудования нередко приводят к нарушению штатной работы электросетевого комплекса, что наносит серьезный ущерб и энергокомпании, и добросовестным потребителям, в том числе — социально значимым объектам, среди которых школы, детские сады, медицинские учреждения. Не стоит забывать и о том, что любые вмешательства в работу находящегося под высоким напряжением электрооборудования смертельно опасны для жизни и здоровья», — подчеркнул заместитель директора по безопасности филиала ПАО «МРСК Центра» — «Воронежэнерго» Сергей Сурков.

Специалисты «Воронежэнерго» обращаются к жителям Воронежской области с просьбой не оставаться равнодушными и сообщать об известных им случаях хищений энергооборудования. Это можно сделать, связавшись с диспетчером района электрических сетей или районным отделом полиции либо позвонив

НА ПРЯМУЮ ЛИНИЮ ЭНЕРГЕТИКОВ МРСК ЦЕНТРА 8-800-50-50-115
или
по короткому номеру 13-50 (для стационарных телефонов).
Звонок бесплатный.

С юбилеем поздравляем
Анатолия Ивановича КОСТЕНКО
(СХА «Луговое»).

В юбилей – большого счастья,
Дорогих людей участья,
Чтобы был уютным дом,
Согревало б счастье в нем,
Бодрости и оптимизма,
Солнечной погоды в жизни,
И прекрасных долгих лет,
Чтоб был в радость белый свет!

Коллектив СХА «Луговое».

Поздравляем с 60-летием
совместной жизни наших дорогих,
любимых Майю Семеновну и Виктора
Трофимовича БОРОДАЕВЫХ
(Купянка).

Эта свадьба бриллиантовой зовется,
Самый драгоценный юбилей.
Проходит все, но с Вами остается,
Тот кто на земле всего ценней.
60 лет Вы шли по жизни рядом
Делили радость и печалились вдвоем,
Пусть счастье бесконечным водопадом,
Льется в Ваш гостеприимный дом.

Семья Баранниковых.

Внимание!!!

25 ноября (воскресенье)

с 10.00 до 18.00
бывший к-тр **«Шторм»**, ул. Шолохова, 13
г. Богучар

Реклама

состоится грандиозная
выставка-продажа

Производство: Россия (Москва, Иваново, Пятигорск, Киров), Беларусь, Узбекистан, Индия, Турция и Польша.

КАЧЕСТВО ТОВАРА ВАС ПРИЯТНО УДИВИТ!!!

Пост.белье от 350 руб.
Подушки от 300 руб.
Одеяла от 350 руб.
Куртки от 1000 руб.
Обувь от 500 руб.

Джинсы от 500 руб.
Колготки от 100 руб.
Трико от 100 руб.
Ветровки от 500 руб.
Футболки от 100 руб.

Цены действительны на момент публикации

А также детский трикотаж, майки, сорочки, покрывала, спец. одежда, джемпера, халаты, платья, юбки, туники, полотенца и многое другое.

Зимняя коллекция 2018. Мы ждем Вас!!!

ЗАКУПАЕМ ЛЮБОЕ МЯСО, ДОРОГО.
Тел.: 8-900-958-42-01, 8-901-093-71-21.
Реклама

ЗАКУПАЕМ МЯСО
любое, дорого.
Т.: 8-950-762-20-54, 8-920-212-07-82.
Реклама

ЗАКУПАЕМ МЯСО
коров, быков, телок, конину
8-920-594-80-16
Реклама

Продаём кур-несушек.
Куры привиты по возрасту.
Доставка бесплатно.
Тел. 8-928-633-50-76.
Реклама

ТРЕБУЮТСЯ: НА ЗАВОД АВТОМОБИЛЕСТРОЕНИЯ
ТОКАРЬ ФРЕЗЕРОВЩИК СВЕРЛОВЩИК
НАЛАДЧИК: ХШО, ЧПУ, 6-шпиндельных автоматов
И ДРУГИЕ СПЕЦИАЛИСТЫ

З/плата от **110 000** руб. за вахту **60/30**. Рабочие без о/р, М/Ж
З/плата от **70 000** руб. за вахту **60/30**. Предоставляем комфортные условия проживания бесплатно! Компенсация проезда. Реклама

Тел. 8-800-200-68-20
ЗВОНИТЕ! КОЛИЧЕСТВО МЕСТ ОГРАНИЧЕНО!
ПРИВЕДИ ДРУГА — ПОЛУЧИ 1000 руб.*
*Подробности уточняйте по телефону 8-800-200-68-20

26 ноября в районном культурно-досуговом центре детей и молодежи (бывший ГДО) состоится праздничный концерт, посвященный Дню матери.
Начало в 16 часов.
Вход свободный.
Тел. 2-40-44. 6+

СЛУХОВЫЕ АППАРАТЫ «РИТМ»
28 ноября (среда)
с 11.00 до 12.00
в РДК ветеранов
ул. 1-е Мая, 2а г. Богучара
Возможна оплата картой!
Индивидуальные вкладыши!
Стоимость аппаратов: от 3800 до 50000 руб.
Гарантия. Возможен выезд на дом по городу и в сёла.
Опыт работы более 13 лет.
Справки по тел.: 89091303744
СЛУХОВЫЕ-АППАРАТЫ-РИТМ. РФ
(Имеются противопоказания. Необходима консультация специалиста).
ИП Депресова Е.А. ИНН 434543225460
ОГРН 305434532000066
Реклама

ТРЕБУЮТСЯ
ДОРОЖНЫЕ РАБОЧИЕ, з/п **30 000** р. + **300** р./день.
ЭЛЕКТРОМОНТАЖНИКИ, з/п **45 000** р. + **300** р./день.
Командировки по России
тел: **8 960-596-11-02** Реклама

ВАЖНО ЗНАТЬ!

Уважаемые налогоплательщики!

В соответствии с Налоговым кодексом РФ каждый гражданин, владеющий имуществом, обязан до 3 декабря заплатить налог на имущество, земельный и транспортный налоги. С этого времени каждому из вас производится начисление пени за каждый день просрочки.

В случае неполучения уведомления о начисленных налогах необходимо обратиться в налоговую инспекцию или воспользоваться интернет-сервисом «Личный кабинет налогоплательщика для физических лиц», получив доступ к личному кабинету в налоговом органе.

Администрация городского поселения – город Богучар обращается с убедительной просьбой ко всем налогоплательщикам – жителям города своевременно произвести уплату налогов, а имеющим недоимку прошлых лет погасить в ближайшее время. Просим к вопросу своевременной уплаты налогов относиться более ответственно. В этом случае вы избавите себя от лишних трат.

Глава администрации
городского
поселения – город Богучар
Иван НЕЖЕЛЬСКИЙ

ПРОДАМ
- **ракушку морскую кормовую** от 5,5 руб./кг,
- **витаминные и белковые добавки для с/х животных и птицы** от 47 руб./кг

ТЕЛ. 8(951)564-21-21
РЕКЛАМА

Натяжные потолки.
Любой сложности. Скидки до 40%.
Тел. 8-9204222255.
Скидки предоставляет ИП Сухомлин В.Л.
Реклама

ФОТОКАДР

Осеннее утро в Богучаре, вид на улицу Кирова. Фото Наталии ЛИФИНЦЕВОЙ

Прогноз погоды

24 ноября +1
Влажность – 60 % –6
Давление – 757 мм рт.ст.

25 ноября 0
Влажность – 71% –3
Давление – 751 мм рт.ст.

26 ноября +1
Влажность – 83% –2
Давление – 748 мм рт.ст.

27 ноября –2
Влажность – 82% –7
Давление – 746 мм рт.ст.

Сельская НОВЬ

Адрес редакции: 396790, г. Богучар, Воронежской обл., ул. Прокопенко, 1. E-mail: snews@vmail.ru. **Адрес издателя:** Автономное учреждение Воронежской области «Региональное информационное агентство «Воронеж». 394026, г. Воронеж, ул. Плехановская, д. 53

Главный редактор Е.В. АНДРОСОВА
УЧРЕДИТЕЛИ ГАЗЕТЫ «Сельская новь»: департамент связи и массовых коммуникаций Воронежской области, автономное учреждение Воронежской области «Региональное информационное агентство «Воронеж», администрация Богучарского муниципального района Воронежской области. Газета зарегистрирована Управлением Федеральной службы по надзору в сфере связи, информационных технологий и массовых коммуникаций по Воронежской области 8 апреля 2013 года, регистрационный номер ПИ №ТУ36-00379.

Телефоны: директор – главный редактор **2-11-31,** обозреватели по вопросам политики и экономики **2-10-58,** заместитель директора, менеджер по рекламе **2-24-41,** дизайнеры **2-13-74.** Индекс 64965. Газета отпечатана в АО «Воронежская областная типография - издательство им. Е.А. Болховитинова», адрес: 394071, г. Воронеж, ул. 20-летия Октября, 73 А. Тираж 4907 экз. (в том числе 994 PDF-версии). Подписано по графику 22.11. 2018 г. в 12.00, фактически в 12.00. Газета выходит по вторникам и пятницам. №94 (11441) 23.11.2018 г. Заказ №218403. (6+) Рекламные материалы публикуются с пометкой «На правах рекламы» или «Реклама». (6+) Цена – свободная.