Губернатор рассказал о ситуации в регионе

2

Жительнице Сухого Донца исполнилось 103 года

3

Нашей землячке нужна помощь

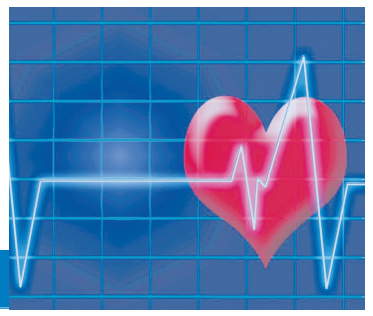

5

Сельская НОВЬ

6+

Богучарская общественно-политическая газета выходит с марта 1917 года

№ 33 (11484) вторник 23 апреля 2019 г.

У вас есть новость?
Вы обладаете интересной информацией или стали очевидцем необычного?
Позвоните по номеру
2-10-58, 2-13-74.
Наши группы в социальных сетях:
odnoklassniki.ru/gazetasel
vk.com/boguchar36

Нашествие грызунов на сельские подворья растет

Только в одном зимнем схроне липчанин нашёл восемь вёдер картошки

Осматривая слепышины, Михаил Морозов вспомнил детство

В редакцию обратился житель Липчанки и рассказал о том, что в селе уже не один год отмечается нашествие крупных земляных грызунов – слепышей. Зверьки безжалостно уничтожают корнеплоды, регулярные выбросы земли в местах их выхода на поверхность мешают проезду по просёлочным и луговым дорогам. В этом можно убедиться, побывав, например, на въезде в село со стороны трассы. Сельчанин даже выставил в социальных сетях минутный ролик про некоторые проделки грызунов.

Что такое слепышины

Мы незамедлительно отправились в Липчанку. В самом деле, на подъезде к селу с обеих сторон луговые участки были испещрены земляными холмиками, отдалённо напоминающими квадратно-гнездовой способ посадки некоторых сельскохозяйственных культур. Это так называемые слепышины – кучи выброшенной земли диаметром до полуметра и весом около десяти килограммов. Возле магазина, находящегося на окраине села, удалось поговорить с жителем Богучара Михаилом Морозовым, он был здесь по служебным делам. По словам горожанина, несколько десятилетий назад в его детстве, а Михаил родом из Полтавки, об этих животных было известно мало. Возле сельских подворий, на огородах их можно было встретить очень редко, чаще всего по случаю. В последние годы от сельчан о вреде, или на местном диалекте о «шкоде», которую наносят грызуны, он слышит всё чаще.

с. 5>>

НОВОСТИ

Письмо тем, кто не вернулся из боя

Конкурс сочинений «Письмо погибшему солдату» для учеников с 7 по 11 классы школ Богучарского района проводит управление по образованию совместно с редакцией «СН». Желающим поучаствовать в нем ребятам нужно до 1 мая 2019 года отправить свою работу на два электронных адреса ms.imc@mail.ru, snews1@mail.ru 8 мая будут объявлены победители. Отрывки из лучших сочинений мы опубликуем в газете «Сельская новь».

Хозяева территории стали чемпионами

В Богучарском СК «Юность» состоялось открытое первенство района по боксу. Состязались команды из Калача, Боброва, Кантемировки, Лисок Воронежской области и станицы Казанская Ростовской области. Свои силы продемонстрировали и богучарцы, воспитанники тренеров местной спортивной школы Егора Бестужева и Виталия Капустина. Из 54 наших боксеров чемпионами стали 33. Всего же в турнире участвовало около 100 спортсменов.

ЦИФРА

61,2

млн рублей будет направлено на ремонт соцобъектов в районе

4 630010 260727 19017

Александр Гусев: «Наша задача – сделать так, чтобы уровень жизни людей неуклонно рос»

Губернатор подвел итоги 2018 года по основным направлениям работы правительства области и определил задачи на будущее

Александр Гусев выступил перед депутатами облдумы с итоговым отчетом о работе регионального правительства в 2018 году. В докладе он рассказал о достижениях в различных сферах и определил задачи на будущее.

Александр Гусев озвучил основные показатели качества жизни. Так, рост реальной заработной платы – 108,1%. Безработица находится на рекордно низком уровне – 0,9%. По рейтинговым оценкам качества жизни, Воронежская область – на седьмом месте в РФ. Губернатор добавил, что продолжительность жизни увеличилась более чем на два года – до 73,2 года. По этому показателю область четвертая в ЦФО.

Сельское хозяйство

В 2018 году аграрии произвели 3,9% от общероссийского объема сельскохозяйственной продукции на общую сумму 201 млрд рублей. Это составило 102,3% к уровню 2017 года.

Господдержка в целом за год составила 12 млрд рублей (131,5% к 2017 году), почти 8,5 из которых – федеральные средства.

– Мы подошли к этапу реализации новых для отрасли направлений – производству органической сельхозпродукции и глубокой переработки зерна. Считаю, что эти направления должны стать, наряду с мраморной говядиной, брендом Воронежской области на продовольственном рынке, – отметил Александр Гусев.

Промышленность

В 2018 году власти создали Региональный фонд развития промышленности и заключили соглашение о взаимодействии с федеральным Фондом.

Программами Минпромторга России, Фонда содействия развитию малых форм предприятий в научно-технической сфере в региональную промышленность привлечено 440 млн рублей.

Задача 2019 года – реализовать проект «Промышленный экспорт», в рамках которого предполагается господдержка в форме льготных займов.

– В 2019 году мы планируем приступить к реализации четырех инвестпроектов в ОЭЗ и на территории опережающего развития в Павловске с общим объемом инвестиций 20 млрд рублей. Необходимое финансирование предусмотрено: 500 млн рублей – на инфраструктуру ОЭЗ и 1 млрд рублей – в Павловске, – сказал Александр Гусев.

Дороги

В 2018 году на дорожное строительство направили 11,1 млрд рублей. Было введено 25 км новых дорог, отремонтировано 430 км. В рамках проекта «Безопасные и качественные дороги» обновили 164 магистральных улицы в Воронеже и девять автодорог в области. Всего протяженность ремонта составила более 200 км. Ликвидированы 807 опасных участков. Результат – доля протяженности дорожной сети Воронежской агломерации, соответствующая нормативным требованиям, увеличилась более чем на 20% и составила почти 63%.

– Впервые с прошлого года мы приступили к масштабной программе ремонтов дорог местного значения в сельских населенных пунктах. И на эти цели направили свыше 4 млрд рублей. Ежегодно, начиная с 2018 года, по этой программе планируется ремонтировать более 500 км в муниципальных районах. В 2019 году в бюджете на треть увеличили региональный дорожный фонд – до 15 млрд рублей. Будет отремонтировано более 400 км автодорог, – пообещал губернатор.

Образование

В 2019 году планируется ввод 19 детских садов. Будет создано более 3 тыс. мест, в том числе 2,5 тыс. – для детей в возрасте до трех лет. В этом году построят и реконструируют девять школ. Капремонт проведут в 16. Кроме того, будут отремонтированы 300 образовательных организаций, в том числе с привлечением внебюджетных средств (по схеме «50х50»).

В рамках нацпроекта «Образование» более 19 тыс. детей Воронежской области получат доступ к модернизированной материально-технической базе кабинетов «Технология», «Информатика», «Основы безопасности жизнедеятельности». В Россоши откроется детский технопарк.

Здравоохранение

В 2018 году в регионе модернизировали систему скорой медицинской помощи. Завершилось проектирование хирургического корпуса онкодиспансера, онкогематологического корпуса ОДКБ №1 и современной подстанции СМП, построили 33 врачебные амбулатории и ФАПа. Отремонтировали и оснастили 13 детских поликлиник. В 2019 году начнется строительство детского туберкулезного корпуса.

Воронежская область участвует в семи проектах нацпроекта «Здравоохранение». Суммарное финансирование – свыше 9 млрд рублей за шесть лет реализации (7 млрд рублей – деньги из федбюджета).

– В 2019 году запланировали приобретение 38 мобильных комплексов, строительство онкологического диспансера, двух вертолетных площадок, 10 модульных ФАПов, переоснащение оборудованием медицинских организаций, – сказал глава региона.

Культура

Завершается модернизация инфраструктуры учреждений культуры в селах – отремонтировано 33 объекта. Глава региона добавил, что Воронежская область вошла в пятерку лидеров по реализации федпроекта «Культура малой Родины». В ЦФО область заняла первое место по числу культурно-досуговых учреждений и третье место в стране по количеству профессиональных театров и учреждений в сфере искусства.

В общей сложности в 2018 году объем федерального финансирования сферы культуры превысил 100 млн рублей. Это в 1,5 раза выше уровня 2017 года.

Александр Гусев рассказал, что в этом году будет построено и отремонтировано 36 объектов, подключено к интернету 16 библиотек, создан виртуальный концертный зал, оказана поддержка трем муниципальным театрам. Кроме того, завершат работы в Дворцовом комплексе Ольденбургских.

Александр Гусев рассказал о достижениях в различных сферах

Подводя итог

– Самая главная цифра – это рост ВРП, на нем базируется экономика и все наши возможности. Мы растем в непростых экономических условиях на 3% – это не плохо, но наша задача – минимум 5% роста ВРП в год. Будем справляться. По уровню бедности мы несколько ниже, чем среднероссийские показатели, у нас чуть более восьми процентов, по России – 12%. Но это все равно цифра слишком высокая, надо сделать так, чтобы и формальный уровень бедности уменьшился, и уровень жизни людей за счет повышения заработной платы неуклонно рос, – резюмировал губернатор.

Евгения ПОЛУХИНА

Фото пресс-службы правительства Воронежской области

ЕСТЬ МНЕНИЕ

Лидер фракции «Справедливой России» Анатолий Шмыгалев:

– Наша область на высоком уровне. Бюджетные показатели вселяют уверенность. Успехи есть в сельском хозяйстве, дорожной деятельности. По многим показателями регион в лидерах. Упор надо сделать на росте дохода населения. Мы выступаем против повышения тарифов, предлагаем ввести мораторий на любое повышение в 2019 году.

Лидер фракции ЛДПР Александр Овсянников :

– Есть три позитивных изменения: наращивание бюджета, привлечение инвестиций, исполнение всех поставленных руководством страны задач. Несмотря на нестабильную экономическую ситуацию, область удерживает хорошие позиции. Экономика региона должна двигаться вперед. Нужно стремиться, чтобы люди оставались в селах, необходим контроль за ремонтом и строительством дорог.

Лидер фракции КПРФ Андрей Рогатнев:

– Доклад показывает, что темпы роста региона по ряду направлений выше, чем в целом по стране. Однако в условиях «бюджетного крепостничества регионов» говорить об улучшении качества жизни не приходится. Смертность превысила рождаемость на 62. Уменьшилось количество семей, которые могли рассчитывать на материальную поддержку. Не решена проблема детей войны. Остро стоит проблема качества системы образования.

Лидер реготделения «Единой России» Роман Жогов:

– Согласно представленным цифрам, сохраняется стабильная обстановка в социальной сфере, малом и среднем бизнесе. Остался ряд проблем – это ЖКХ, обращение с отходами, трудности в образовании и здравоохранении, борьба с бедностью, проблемы демографии и экологии. Область ставит амбициозные цели. Общими усилиями мы сможем исполнить все задачи.

Председатель регионального парламента Владимир Нетесов:

– Наши задачи – исполнение нацпроектов, повышение благосостояния населения, борьба с бедностью. Все фракции конкретизируют направления будущих действий. Главная оценка совместной работы дается жителями Воронежской области.

Праздник местной власти

Поощрили лучших муниципальных служащих

В минувшую пятницу, 19 апреля, в большом зале заседаний администрации района прошло собрание, посвящённое Дню местного самоуправления. В нём приняли участие муниципальные служащие и специалисты органов местного самоуправления Богучарского района, главы поселений, депутаты, ветераны муниципальной службы.

Временно исполняющий обязанности главы Богучарского района Юрий Величенко поздравил присутствующих с Днём местного самоуправления, пожелал им и дальше профессионально решать социально-экономические задачи на вверенных территориях.

Затем состоялось награждение лучших представителей местного самоуправленческого сообщества. Ряд глав поселений были удостоены грамот и благодарностей. Глава Первомайского сельского поселения Владислав Войтиков за достижение высоких показателей эффективности развития поселения был награждён почётной грамотой департамента по развитию муниципальных образований Воронежской области. Были вручены на праздничном собрании и награды федерального уровня. Руководитель Управления по образованию и молодёжной политике Игорь Ткачёв получил грамоту Музея Победы, так были отмечены его заслуги в работе по патриотическому воспитанию подрастающего поколения. Руководитель Управления культуры Ольга Топоркова за открытие новой страницы в истории массового юношеского героизма богучарских подростков-минёров в годы Великой Отечественной войны была награждена грамотой Президентского полка.

Глава Первомайского сельского поселения Владислав Войтиков с наградой

Была также отмечена эффективная работа по развитию местной среды проживания ТОС № 2 города Богучара. Заместитель руководителя департамента труда и занятости населения Надежда Ефремова вручила благодарность губернатора руководителю финансового отдела администрации района Наталье Бровкиной. Благодарственные письма губернатора получили ветераны муниципальной службы Василий Лущинин (глава Монастырщинского поселения в 1996-2015 годах) и Лидия Бондарева (ведущий специалист Филоновского поселения в 1984-2011 годах).

Напомним, что праздник учреждён Указом Президента РФ в 2012 году и приурочен к изданию 21 апреля 1785 года императрицей Екатериной II Жалованной грамоты городам. Этот законодательный акт определил новые городские учреждения, несколько расширив круг избирателей. Горожане были поделены на шесть разрядов по имущественному и социальному признакам. Примечательно, что «Жалованная грамота городам» была опубликована одновременно с «Жалованной грамотой дворянству» в апреле 1785 года.

Сергей МАЛЬЦЕВ
Фото автора

ПРАЗДНИКИ

Пережила три войны и три голода

Жительница Сухого Донца отметила вековой юбилей

В понедельник, 15 апреля, одной из старейших жительниц Богучарского района Ольге Ивановой исполнилось 100 лет. В этот знаменательный день Ольгу Ивановну приехали поздравить ее дети, внуки и правнуки. К поздравлениям присоединились глава Суходонецкого сельского поселения Нина Гриднева и руководитель клиентской службы Пенсионного фонда РФ в Богучарском районе Наталья Толчеева.

Нина Дмитриевна и Наталья Геннадьевна вручили Ольге Ивановне поздравительное письмо Президента РФ Владимира Путина, приветственный адрес управляющего Отделением Пенсионного фонда РФ по Воронежской области Александра Меркулова, памятный подарок и торт.

Ольга Иванова родом из поселка Ровеньки Белгородской области. Перед Великой Отечественной войной работала на торфяных разработках в Ленинградской области, где и познакомилась со своим будущим мужем. Когда началась война, муж, Кузьма Федорович, был призван в армию в Ленинграде, а Ольга Ивановна уехала жить на его малую родину – в село Сухой Донец. Всю жизнь после войны она проработала в колхозе. По словам Ольги Ивановой, за свою долгую жизнь она пережила три войны и три голода. Ее поколению досталась нелегкая судьба. Но и радости тоже были. Муж, хоть и с тяжелыми ранениями, вернулся с войны. К сожалению, его не стало еще в 1983 году. У Ольги Ивановны двое детей, четверо внуков и столько же правнуков. Почти все они собрались за праздничным столом, чтобы от всей души поздравить любимую маму и бабушку со столетним юбилеем и пожелать ей крепкого здоровья и долгих лет жизни.

Три поколения семейства Ивановых (внучка Наталья, бабушка Ольга, дочь Анна)

Сергей МАЛЬЦЕВ
Фото автора

PS. *Невестка Ольги Ивановой, Валентина Трубицина, рассказала корреспонденту «СН», что на самом деле ее свекрови исполнилось 103 года, а не 100. Ее документы во время войны пропали. Паспорт по приезду в Сухой Донец Ольга Ивановна сдала в сельсовет. А так как село некоторое время находилось в оккупации, то все документы были уничтожены. После войны при оформлении документов была допущена ошибка. Кто-то из родственников перепутал дату рождения – указал не 1916 год, а 1919-й. Такое тогда случалось.*

НОВОСТИ

Глава региона призвал к борьбе с незаконной промышленной продукцией в области

Глава региона Александр Гусев призвал к борьбе с незаконным оборотом промышленной продукции в области. Губернатор провел совещание с главами райадминистраций и городских округов области в режиме видео-конференц-связи 17 апреля. Руководитель регдепартамента промышленности и транспорта Александр Десятириков рассказал о работе по противодействию незаконному обороту промышленной продукции. По его словам, одним из важных мероприятий, направленных на сопровождение сырья и производства продукции, является расширение использования автоматизированной информационной системы «Меркурий». Сейчас в аграрном комплексе 100% ветеринарных сопроводительных документов оформляют в электронном виде. В системе электронной ветеринарной сертификации задействованы более 31 тыс. юридических и физлиц.

В регионе 97,8% домохозяйств получили возможность обеспечения цифровым вещанием

Более 97% домохозяйств области обеспечены возможностью перехода на цифровое телерадиовещание (ЦЭТВ). Аналоговое вещание общедоступных телерадиоканалов прекратится 3 июня 2019 года. Правительство области выделило 17,7 млн рублей для оказания адресной помощи социально незащищенным группам населения. Матпомощь окажут малоимущим гражданам, а также участникам и инвалидам ВОВ – на компенсацию затрат по приобретению оборудования для перехода на ЦЭТВ. Матпомощь выплачивается в размере фактически понесенных расходов на приобретение оборудования.
Губернатор поручил контролировать вопросы, связанные с переходом региона на цифровое эфирное телерадиовещание.

В Воронеже отметили 25-летие областной Думы

Торжественное собрание в честь 25-летия областной Думы состоялось в Воронежском концертном зале 19 апреля. На праздник пригласили большинство депутатов всех шести созывов, представителей органов госвласти и местного самоуправления. С юбилеем воронежских парламентариев поздравили губернатор Александр Гусев, заместитель полномочного представителя президента РФ в ЦФО Алексей Журавлев, депутаты Госдумы. По словам Александра Гусева, сегодняшние достижения области говорят о том, что деятельность народных избранников на протяжении этого времени была продуктивной и созидательной. Депутаты разных созывов получили благодарности губернатора, почетные грамоты правительства области, почетные знаки.

По материалам РИА «Воронеж».

Такого масштаба еще не было

На строительство и ремонт соцобъектов Воронежской области потратят 13,5 млрд рублей

В 2019 году в Воронежской области реализуют инвестиционные программы по строительству и капремонту социальной инфраструктуры. За федеральные, областные и муниципальные средства построят 82 объекта (28 – образования, 40 – физкультуры и спорта, 13 – здравоохранения и один – культуры). Ранее таких масштабных проектов в регионе не было, сообщил заместитель председателя правительства региона Сергей Честикин на пресс-конференции 12 апреля.

Александр ГУСЕВ, губернатор Воронежской области :

– Область демонстрирует хорошую экономическую динамику. В конце прошлого года внутренний региональный продукт превысил 1 трлн рублей. Но эта цифра не должна быть для жителей области абстракцией. Средства, появляющиеся в результате нашего экономического роста, должны работать в интересах людей. Поэтому мы утвердили такие масштабные планы по строительству и ремонту социальных объектов – общей стоимостью почти 13,5 млрд рублей. Они позволят жителям получить новые или отремонтированные школы, детские сады, больницы, врачебные амбулатории, фельдшерско-акушерские пункты, дома культуры и культурно-досуговые центры. Наша конечная цель – чтобы человеку было максимально комфортно и спокойно в тех ситуациях, когда ему нужна помощь государства.

Как удалось добиться прорыва

Реализация проектов стала возможна благодаря позитивным тенденциям в экономике. Регион преодолел барьер по валовому региональному продукту в 1 трлн рублей. На показателе сказался рост в промышленном производстве, сельском хозяйстве, а также в строительной сфере, на которую пришлось около 9%.

– Надо сделать так, чтобы деньги, которые поступают в региональную экономику, работали в интересах людей. Каждый человек должен заметить позитивные изменения. Необходимо решить много задач, – отметил **Сергей Честикин.**

Одна из основных задач – улучшение качества предоставления государственных услуг. Это невозможно без обновления социальной инфраструктуры. Кроме того, президент Владимир Путин поручил обновить школы, детские сады, больницы, учреждения спорта и культуры.

Работу разделили по двум направлениям – капитальный ремонт существующих объектов и строительство новых.

Строительство

Строительство новых объектов будет проходить в рамках областной инвестиционной программы. В общей сложности выделено почти 11,5 млрд рублей, в том числе 6,6 млрд из областного бюджета и 811 млн – из муниципальных бюджетов.

Федеральные средства составят 4 млрд 70 млн рублей. Это почти в два раза больше, чем в 2018 году.

Минстрой выделил почти 1,6 млрд рублей на семь школ и детский сад, Минпросвещения – 1,4 млрд рублей на две школы и 30 детсадов. Минздрав направил 305,2 млн рублей на строительство детского отделения Воронежского областного клинического противотуберкулезного диспансера имени Похвисневой. Минтруд дал 100 млн на возведение дома-интерната в селе Ярки Новохоперского района.

По линии Минспорта поступило 2,6 млрд рублей. Они пойдут на завершение строительства Центра по гребле на байдарках и другие спортивные объекты в Воронеже, а также малые спортивные площадки в районах области. Кроме того, средства региону предоставил Фонд развития моногородов – 663,9 млн рублей.

Капитальный ремонт

На программу капитального ремонта из областного бюджета выделили 2 млрд рублей. В общей сложности в порядок приведут 127 объектов. Помимо школ, детских садов, лечебных учреждений это библиотеки, театры, музей.

– Мы начинаем такой серьезный проект впервые. На объекты подготовлена проектно-сметная документация. На те, которые потребует вложений свыше 30 млн рублей (а их 15), средства будут направлены через департамент строительной политики, на остальные – через профильные департаменты, – рассказал Сергей Честикин. – Мы надеемся, что эта программа будет работать в полную силу длительный срок. Она позволит нам привести наши объекты в соответствие современным требованиям.

Что сделали в 2018 году

В прошлом году на строительство объектов социальной сферы в Воронежской области потратили почти 8,2 млрд рублей. Из них 5,1 млрд – областные средства, 566 млн – местные, а 2,5 млрд – федеральные.

Так, Минстрой в рамках приоритетного проекта «Ипотека и арендное жилье» выделил 1,1 млрд рублей. Деньги пошли на три детских сада и шесть школ в жилых кварталах. Минобрнауки выделило 378,5 млн рублей на строительство школы в Боброве и 651,9 млн – на 15 детских садов.

Регион получил от Минспорта 171,6 млн рублей на строительство двух объектов. В частности, начались работы над Центром по гребле на байдарках в Воронеже (150 млн рублей) и над спортивным комплексом в Лисках.

Пенсионный фонд РФ направил в Воронежскую область 117,9 млн рублей. Деньги пошли на завершение строительства дома-интерната в Нижнем Карачане Грибановского района.

В целом за средства всех бюджетов завершили строительство 87 объектов: девять объектов образования, 41 – физической культуры и спорта, 33 – здравоохранения, два – социальной политики и по одному объекту культуры и национальной безопасности.

Евгения ПОЛУХИНА
Фото РИА «Воронеж»

Финансирование капитального ремонта из областного бюджета в Богучарском районе на 2019 год

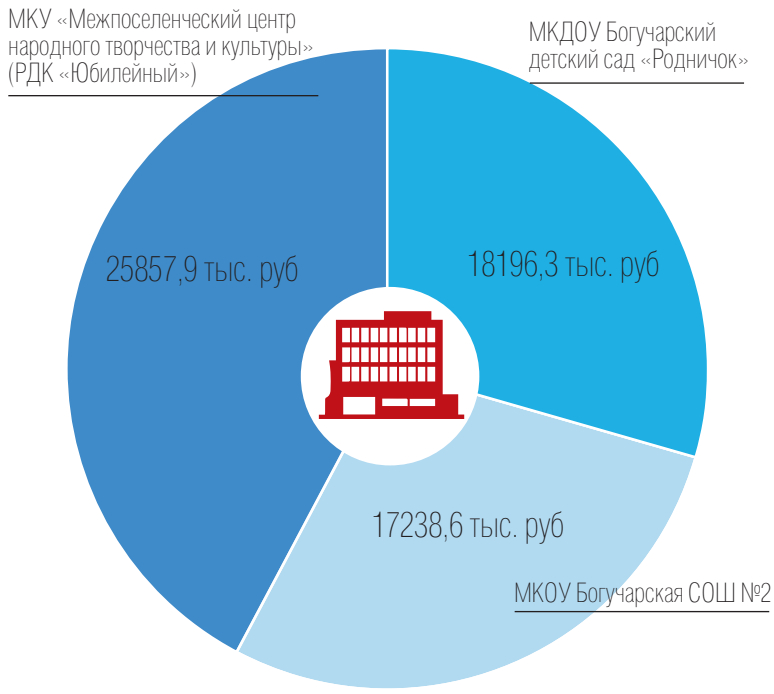

Объекты капитального строительства Богучарского района, включенные в областную инвестиционную программу на 2019 год

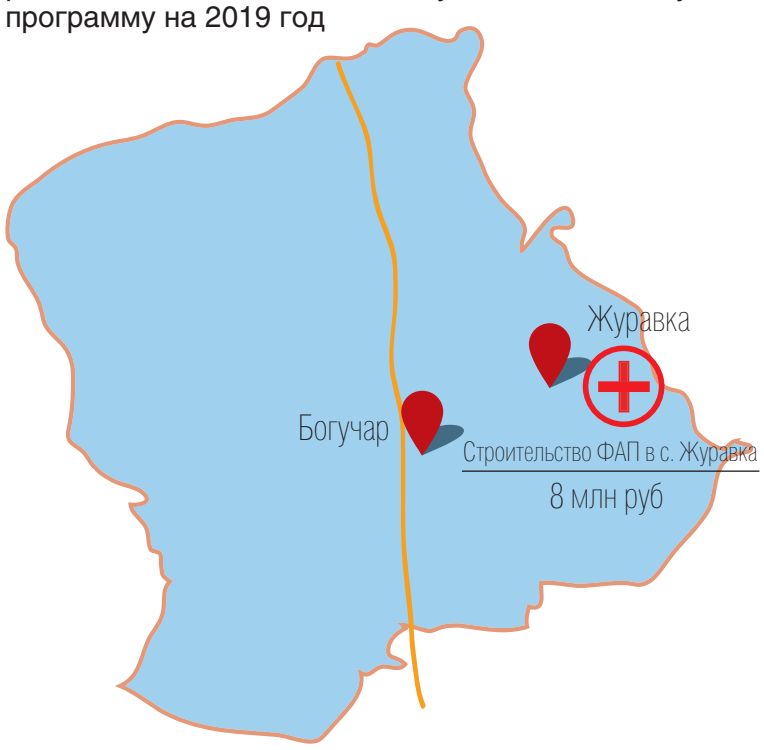

МНЕНИЯ БОГУЧАРЦЕВ

Алексей Греков, главный врач Богучарской районной больницы:

– На строительство и ремонт объектов здравоохранения в нашем районе в нынешнем году запланировано потратить значительные денежные средства. Наример, на строительство фельдшерско-акушерского пункта в селе Журавка выделено порядка восьми млн рублей. В рамках областной инвестиционной программы ожидается проведение строительных и ремонтных работ и на других объектах районного здравоохранения. В частности, необходим капитальный ремонт в детском отделении районной поликлиники.

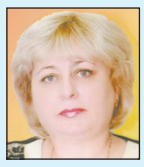

Ирина БУЛАХ, директор Богучарской школы № 2:

– В рамках капитального ремонта социальных объектов Воронежской области в нашем учебном заведении в текущем году будет проведена реконструкция малого бассейна. На этом месте к 1 сентября появится ещё один обеденный зал, и для учащихся школы – а их свыше восьмисот – будут созданы полноценные условия для двухразового питания. Усилия властей региона по обновлению социальной инфраструктуры, таким образом, позволяют нам приводить школьные объекты в соответствие современным требованиям.

Евгения КАЛАЙТАН, директор МКУ «Межпоселенческий центр народного творчества и культуры»:

– Районный Дом культуры «Юбилейный» является одним из объектов культуры Богучарского района, где в приоритетном порядке необходимо провести ремонт. Работы по капитальному ремонту начались в 2018 году. Согласно областной адресной программе ремонта существующих объектов социальной инфраструктуры планируется завершить ремонтные работы в текущем году. Полностью обновятся фасады здания, дизайн внутренних помещений, световое и звуковое оборудование.

>> Окончание. Начало на стр. 1

О заблудившемся грызуне

Это подтвердила и местная жительница Светлана Курганская. В прошлом году грызуны у неё на огороде «выбрали» несколько рядов картофеля, и что интересно, оставили в земле все гнилые и маленькие корнеплоды, а крупные и средние перенесли к себе в зимние запасники.

Из курьёзных случаев можно привести то, что несколько лет назад при подготовке огорода в зиму один сельчанин случайно обнаружил хранилище грызунов.

Как оказалось, животные тоже готовились к холодам основательно – из слепышиного схрона удалось достать восемь вёдер первоклассного картофеля. Ну и совсем анекдотичный случай в Липчанке произошёл с пожилыми людьми, которые глубокой ночью проснулись от непонятных звуков в доме. Включив свет, семейная пара обнаружила посреди комнаты грызуна, который метался из стороны в сторону и громко фыркал. В дом он пролез, прогрызя прохудившуюся доску возле стены. Немудрено, ведь слепыш, в отличие от того же крота, роет землю не лапами, а двумя крупными передними зубами-резцами.

Нашествие грызунов на сельские подворья растет

Глубина распашки снизилась

Подобные проблемы с нашествием незваных зверьков есть и у жителей соседнего села Радченское. По словам Василия Березуцкого, основная причина быстрого распространения земляных грызунов на сельских огородах и приусадебных участках в том, что в последнее время при вспашке личных участков в основном применяется колёсная техника, а не тяжёлая гусеничная, как ранее. К тому же глубина обработки почвы стала меньше, как правило, на 10-15 сантиметров. Да и на коллективных участках глубина распашки земель в среднем снизилась. Это сказалось на увеличении грызунов, их выживаемости. Поэтому и происходит, можно сказать, миграция слепышей из луговой местности, лесополос, межполевых участков ближе к людям. А на окраинах сёл их «ждёт» разнообразная кормовая база в виде растущих на огородах овощей.

– Мы стараемся бороться с вредителями сельхозкультур, – продолжает Василий Березуцкий, однако не всегда это удаётся. Чаще всего происходит недобор урожая картофеля, моркови, лука. Рассказывали, что и до чеснока грызун добрался. Видимо, в зиму хочет набраться витаминов, чтобы не болеть, я слышал, что зимой он не ложится в спячку, – пошутил он.

По словам сельского жителя, частые хаотичные выбросы земли животными-вредителями значительно затрудняют проведение работ на огороде, не всегда можно без проблем проехать по просёлочным дорогам. Бывает, сегодня едешь в лес по ровной полевой дороге, а завтра уже нет, появилась куча земли, приходится её объезжать по неудобьям. Так как грызун ведёт в основном ночной образ жизни, то борьба с ним значительно затруднена. Поэтому используются механические ловушки и отпугивающие устройства.

Сергей МАЛЬЦЕВ,
Фото автора

КОММЕНТАРИЙ СПЕЦИАЛИСТА

Главный агроном управления сельского хозяйства Сергей Гриднев:

– Однозначно, что это обыкновенный слепыш, он широко распространён в нашей местности. Животное это строго растительноядное, основу питания составляют корневища, луковицы и стебли растений. Спектр кормовых растений – несколько десятков видов, среди которых преобладают сложноцветные, зонтичные и бобовые.

Предприятиям агрокомплекса района слепыш доставляет вред тем, что повреждает посевы кукурузы и сои. Выбросы земли могут затруднять проведение полевых работ, особенно механизированное скашивание многолетних трав на сено.

МИЛОСЕРДИЕ

Родители больной лейкозом жительницы Богучара попросили о помощи

Средства нужны на обследование в одной из клиник Санкт-Петербурга

В редакцию «СН» обратились супруги Любовь и Вячеслав Долговы. Они попросили земляков помочь собрать средства их 43-летней дочери Людмиле Артюшенко, которая страдает острым лейкозом.

Тяжелое заболевание у нашей землячки диагностировали в декабре 2017 года. Она обратилась в клинику с подозрением на воспаление легких, но выявили онкологию.

Людмила прошла несколько курсов химиотерапии. Недавно ей дали первую группу инвалидности. Сейчас женщина лежит в отделении гематологии областной клиники.

– До болезни дочка работала в одном из детских садов военного городка нянечкой. Теперь же не то, чтобы работать, ходить силы не всегда имеются, – говорит отец Людмилы Артюшенко Вячеслав Михайлович.

У страдающей лейкозом женщины есть 18-летний сын, студент. Заботы о нем и о дочери легли на плечи пенсионеров Вячеслава и Любови Долговых. Помогает семье еще одна дочь супругов Валентина.

– Мы узнали, что выздороветь Людмила может, если ей сделать операцию по пересадке костного мозга. Для этого нам необходимо отправиться в одну из клиник Санкт-Петербурга, чтобы пройти обследование и узнать, будут ли делать такую операцию Люде или нет, – рассказывает Любовь Сергеевна. – Правда, денег у нас не наберется даже на дорогу до этого города. Поэтому мы решили обратиться к землякам за помощью.

Какая потребуется сумма, Долговы не знают. Однако отмечают, что будут очень благодарны даже небольшой поддержке. Перечислить средства на лечение Людмилы Артюшенко можно на карту Сбербанка, открытую на имя ее родной сестры Валентины Вячеславовны Своеволиной, номер карты: 4276813016474186.

Интересующие вопросы можно задать по телефону Вячеслава Долгова 8-920-405-54-33

Наталия ЛИФИНЦЕВА

ИЗ ПОЧТЫ «СН»

Указаны неверные данные

На это обратил своё внимание ветеран

В редакцию «СН» обратился житель Богучара, пенсионер Георгий Ковалёв. В последнем номере газеты он прочитал о Герое Советского Союза Андрее Ковалёве. Очень хорошо, считает пенсионер, что в преддверии Дня Победы наша газета решила напомнить богучарцам об их прославленных земляках.

Однако вспомнил и о том, что несколько лет назад на памятном знаке Андрея Ковалёва, расположенном в городском парке на Аллее богучарцев – Героев Советского Союза – он не увидел дату смерти героя. Когда родился – есть, а когда умер – нет.

– Пошёл на днях посмотреть, может быть, устранили фактическую ошибку, – говорит Георгий Михайлович, – ведь Андрей Ковалёв ушёл из жизни в 2002 году.

Оказалось, что нет, до сих пор, судя по записи на памятном знаке, он жив. Прошло более пятнадцати лет, и ничего не сделано. Кто должен внести изменения, ему так и не удалось выяснить. Хотелось, чтобы в оставшиеся дни до 9 Мая дата смерти на памятном знаке Героя Советского Союза Андрея Ковалёва была выгравирована, подытожил ветеран.

Сергей МАЛЬЦЕВ. Фото автора

БОГУЧАРЦЫ – ГЕРОИ СОВЕТСКОГО СОЮЗА

Танкист Яков Котов отличился под Берлином

Яков Котов родился 23 марта 1921 года в селе Терешково Богучарского уезда. С июля 1941 года в действующей армии в должности механика-водителя 20-й танковой бригады 11-го танкового корпуса 1-й гвардейской танковой армии 1-го Белорусского фронта.

16 апреля 1945 года во время ожесточённых боёв в ходе начавшейся Зеловско-Берлинской операции, расчищая путь пехоте, танковый экипаж Якова Котова уничтожил четыре противотанковых пушки, две миномётные батареи, пять пулемётных точек. Танк трижды горел, но экипаж каждый раз справлялся с огнём. Яков Котов в ходе боя заменил выбывшего из строя командира танка и, несмотря на полученное ранение, продолжил командовать экипажем.

За проявленную воинскую доблесть 31 мая 1945 года ему было присвоено звание Героя Советского Союза. В 1949 году окончил Рязанское военно-автомобильное училище, в 1955 году – курсы усовершенствования командного состава. С августа 1969 года полковник Котов находился в запасе. Умер 10 декабря 1990 года. Похоронен в Терешково. В 1975 году ему было присвоено звание «Почётный гражданин города Богучара». В честь 50-летия Победы одна из улиц Богучара названа именем Героя Советского Союза Якова Котова.

С 3 июня 2019 года Воронежская область переходит на цифровое вещание

По вопросам получения компенсации на приобретение оборудования, помощи в установке и настройке приставки обращайтесь по тел. 8 (47366)2-12-15

СРЕДА 24 АПРЕЛЯ

ПЕРВЫЙ КАНАЛ

5.00 «Доброе утро»
9.00, 12.00, 15.00, 18.00 Новости
9.25 «Сегодня 24 апреля. День начинается» 6+
9.55 «Модный приговор» 6+
10.55 «Жить здорово!» 16+
12.15, 17.00, 18.25 «Время покажет» 16+
15.15 «Давай поженимся!» 16+
16.00 «Мужское / Женское» 16+
18.50 «На самом деле» 16+
19.50 «Пусть говорят» 16+
21.00 «Время»
21.30 «Лучше, чем люди»
23.30 «Большая игра» 12+

РОССИЯ 1

5.00, 9.25 «Утро России»
*5.07, 5.35, 6.07, 6.35, 7.07, 7.35, 8.07, 8.35, 11.25, 14.25, 17.00, 20.45 ВН.
9.00, 11.00, 14.00, 20.00 «Вести»
9.55 «О самом главном» 12+
11.45 «Судьба человека» 12+
12.50, 18.50 «60 минут» 12+
14.45 «Кто против?» 12+
17.25 «Андрей Малахов. Прямой эфир» 16+
21.00 «Девять жизней» 12+
23.15 «Вечер с Владимиром Соловьевым» 12+

НТВ

6.00 «Утро. Самое лучшее»
8.10 «Мальцева» 6+
9.00 Сериал «МУХТАР. НОВЫЙ СЛЕД» 16+
10.00, 13.00, 16.00, 19.00, 23.50 «Сегодня»
10.20 Сериал «МОРСКИЕ ДЬЯВОЛЫ. СМЕРЧ» 16+
13.25 «Обзор. Чрезвычайное происшествие» 16+
14.00 «Место встречи» 16+
16.25 «Следствие вели...»
17.15 «ДНК» 16+
18.15 «Основано на реальных событиях» 16+
19.40 «МОРСКИЕ ДЬЯВОЛЫ. РУБЕЖИ РОДИНЫ» 16+
21.40 «ПОДСУДИМЫЙ» 16+
0.00 «Ментовские войны»

TV ГУБЕРНИЯ

5.00, 7.30, 9.30 «Утро вместе» 12+
7.00, 9.00, 12.00, 14.00, 16.00, 20.00, 21.30, 2.30 «Губернские новости» 12+
11.00, 0.30 «Кремль-9» 16+
11.45 «Магистраль» 12+
12.15, 14.30 «Арт-проспект»
12.30, 14.45, 0.00 «Дискуссионный клуб» 12+
13.00 «Открытая наука» 12+
13.30 «Футбол губернии» 12+
15.15 «Мастер-класс» 12+
16.30 Сериал «ТАКСИ» 0+
17.00, 1.45 «Агентство хороших новостей. Мир» 12+
17.15, 22.00, 3.00 «Легенды спорта» 12+
17.30, 21.00 «Итоги» 12+
17.45, 21.15, 2.15 «Парламентский дневник» 12+
18.00 Футбол. 12+
20.30, 22.15, 3.15 «Формула здоровья» 12+
22.45 «БОЛЬШОЕ ЗОЛОТО МИСТЕРА ГРИНВУДА» 0+

МАТЧ!

7.00, 8.55, 11.30, 14.10, 16.00, 18.40 Новости
7.05, 11.35, 16.10, 18.45, 23.25 «Все на Матч!»
9.00, 12.10 Футбол. 0+
11.00 «Команда мечты» 12+
14.15 Профессиональный бокс 16+
16.50, 0.25 Футбол. 0+
21.25 Баскетбол. 0+

ТВЦ

8.10 «Доктор И...» 16+
8.45 «НАГРАДИТЬ (ПОСМЕРТНО)» 12+
10.35 «Вячеслав Шалевич. Любовь немолодого человека» 12+
11.30, 14.30, 19.40, 22.00, 0.00 «События»
11.50 «Розмари и Тайм» 12+
13.40 «Мой герой» 12+
14.50 «Город новостей» 16+
15.05 «ДОКТОР БЛЕЙК» 12+
17.05 «Естественный отбор»
17.50 «Алмазы Цирцеи» 12+
20.00 «Петровка, 38» 16+
20.20 «Право голоса» 16+
22.30 «Линия защиты» 16+
23.05 «Приговор. Тамара Рохлина» 16+

5

5.00, 9.00, 13.00, 18.30, 0.00 «Известия»
5.25 «СТРАХ В ТВОЕМ ДОМЕ» 16+
6.10 «УЛИЦЫ РАЗБИТЫХ ФОНАРЕЙ - 3» 16+
12.15 «БРАТЬЯ» 16+
19.00 «СЛЕД» 16+

ЗВЕЗДА

8.00, 13.00, 18.00, 21.15 Новости дня
8.25, 18.30 «Специальный репортаж» 12+
8.40 «ВЧЕРА ЗАКОНЧИЛАСЬ ВОЙНА» 16+
10.00, 14.00 Военные новости
15.00 «Днепровский рубеж»
18.50 «История военных парадов на Красной площади»
19.40 «Последний день» 12+
20.25 «Секретная папка» 12+
21.25 «Открытый эфир» 12+
23.00 «Между тем» 12+

СИТ

9.00, 23.00 «Дом-2» (16+)
11.30 «Бородина против Бузовой» (16+).
12.30 «САШАТАНЯ». (16+).
15.30 «Физрук». (16+).
17.00, 19.30 «Интерны» (16+).
19.00 «СИТ – работает для Вас». (16+).
20.00 «Реальные пацаны» (16+).
21.00 «Однажды в России» (16+).
22.00 «Где логика?». (16+).

ЧЕТВЕРГ 25 АПРЕЛЯ

ПЕРВЫЙ КАНАЛ

5.00 «Доброе утро»
9.00, 12.00, 15.00, 18.00 Новости
9.25 «Сегодня 25 апреля. День начинается» 6+
9.55 «Модный приговор» 6+
10.55 «Жить здорово!» 16+
12.15, 17.00, 18.25 «Время покажет» 16+
15.15 «Давай поженимся!» 16+
16.00 «Мужское / Женское» 16+
18.50 «На самом деле» 16+
19.50 «Пусть говорят» 16+
21.00 «Время»
21.30 «Лучше, чем люди»
23.30 «Большая игра» 12+

РОССИЯ 1

5.00, 9.25 «Утро России»
*5.07, 5.35, 6.07, 6.35, 7.07, 7.35, 8.07, 8.35, 11.25, 14.25, 17.00, 20.45 ВН.
9.00, 11.00, 14.00, 20.00 «Вести»
9.55 «О самом главном» 12+
11.45 «Судьба человека»
12.50, 18.50 «60 минут» 12+
14.45 «Кто против?» 12+
17.25 «Андрей Малахов. Прямой эфир» 16+
21.00 «Девять жизней» 12+
23.15 «Вечер с Владимиром Соло

TV ГУБЕРНИЯ

5.00, 7.30, 9.30 «Утро вместе» 12+
7.00, 9.00, 12.00, 14.00, 16.00, 19.30, 21.30, 2.30 «Губернские новости» 12+
11.00, 0.30 «Лубянка» 16+
11.45 «Арт-проспект» 12+
12.15, 14.30, 18.00 «Легенды спорта» 12+
12.30, 14.45 «Итоги» 12+
12.45, 15.00 «Парламентский дневник» 12+
13.00 «Открытая наука» 12+
13.30, 18.15 «Формула здоровья» 12+
15.15 «Мастер-класс» 12+
16.30 Сериал «ТАКСИ» 0+
17.00 «Заметные люди» 12+
17.45 «Собрание сочинений»
18.45, 20.45, 1.45 «Агентство хороших новостей. Мир» 12+
19.00, 21.00, 2.00 «Общее дело» 12+
19.15, 21.15, 2.15 «Эффект времени» 12+
20.00, 22.00, 3.00 «Квадратный метр» 12+
20.15, 22.15, 3.15 «Up&Down. Уникальные судьбы уникальных спортсменов» 12+
22.45 «ПОВАР ДЛЯ ПРЕЗИДЕНТА» 16+

НТВ

6.00 «Утро. Самое лучшее» 16+
8.10 «Мальцева» 6+
9.00 Сериал «МУХТАР. НОВЫЙ СЛЕД» 16+
10.00, 13.00, 16.00, 19.00, 23.50 «Сегодня»
10.20 Сериал «МОРСКИЕ ДЬЯВОЛЫ. СМЕРЧ» 16+
13.25 «Обзор. Чрезвычайное происшествие» 16+
14.00 «Место встречи» 16+
16.25 «Следствие вели...» 16+
17.15 «ДНК» 16+
18.15 «Основано на реальных событиях» 16+
19.40 «МОРСКИЕ ДЬЯВОЛЫ. РУБЕЖИ РОДИНЫ» 16+
21.40 «ПОДСУДИМЫЙ» 16+
0.00 «МЕНТОВСКИЕ ВОЙНЫ» 16+

ТВЦ

6.00 «Настроение» 0+
8.05 «Доктор И...» 16+
8.40 «В ДОБРЫЙ ЧАС!» 0+
10.35 «Николай Гринько. Главный папа СССР» 12+
11.30, 14.30, 19.40, 22.00, 0.00 «События»
11.50 «Розмари и Тайм» 12+
13.40 «Мой герой» 12+

14.50 «Город новостей» 16+
15.05 «ДОКТОР БЛЕЙК» 12+
17.00 «Естественный отбор» 12+
17.50 «АЛМАЗЫ ЦИРЦЕИ» 20.00 «Петровка, 38» 16+
20.20 «Право голоса» 16+
22.30 «Вся правда» 16+
23.05 «Актерские драмы» 12+
0.35 «Удар властью» 16+

МАТЧ!

7.00, 8.30, 10.35, 13.30, 15.50 Новости
7.05, 10.40, 13.35, 17.55, 0.25 «Все на Матч!»
8.35 Футбол. 0+
11.10 Хоккей. 0+
14.00, 22.25 Футбол. 0+
20.30 Керлинг. 0+
0.55 Смешанные единоборства. One FC 16+

5

5.00, 9.00, 13.00, 18.30, 0.00 «Известия»
5.20 «СТРАХ В ТВОЕМ ДОМЕ» 16+
6.05 «УЛИЦЫ РАЗБИТЫХ ФОНАРЕЙ - 3» 16+
8.35 «День ангела»
12.25 «БРАТЬЯ» 16+
19.00 «СЛЕД» 16+
1.10 «ДЕТЕКТИВЫ» 16+

ЗВЕЗДА

8.00, 13.00, 18.00, 21.15 Новости дня
8.25 «Не факт!» 6+
9.00 «БЕЛАЯ СТРЕЛА. ВОЗМЕЗДИЕ» 16+
10.00, 14.00 Военные новости
18.30 «Специальный репортаж» 12+
18.50 «История военных парадов на Красной площади»
19.40 «Легенды кино» 6+
20.25 «Код доступа» 12+
21.25 «Открытый эфир» 12+
23.00 «Между тем» 12+

СИТ

9.00, 23.00 «Дом-2» (16+)
11.30 «Бородина против Бузовой» (16+).
12.30 «САШАТАНЯ». (16+).
15.30 «Физрук» (16+).
17.00, 18.30 «Интерны». (16+).
19.00 «СИТ – работает для Вас». (16+).
20.00 «Реальные пацаны». (16+).
21.00 «Шоу «Студия Союз» (16+).
22.00 «Импровизация» (16+)

ПЯТНИЦА 26 АПРЕЛЯ

ПЕРВЫЙ КАНАЛ

5.00 «Доброе утро»
9.00, 12.00, 15.00 Новости
9.25 «Сегодня 26 апреля. День начинается» 6+
9.55, 4.15 «Модный приговор» 6+
10.55 «Жить здорово!» 16+
12.15, 17.00, 18.25 «Время покажет» 16+
15.15 «Давай поженимся!» 16+
16.00 «Мужское / Женское» 16+
18.00 Вечерние новости
18.50 «Человек и закон» 16+
19.55 «Поле чудес»
21.00 «Время»
21.30 «Голос. Дети» 0+
23.45 «Вечерний Ургант» 16+

РОССИЯ 1

5.00, 9.25 «Утро России»
*5.07, 5.35, 6.07, 6.35, 7.07, 7.35, 8.07, 8.35, 11.25, 14.25, 17.00, 20.45 ВН.
9.00, 11.00, 14.00, 20.00 «Вести»
9.55 «О самом главном» 12+
11.45 «Судьба человека» 12+
12.50, 18.50 «60 минут» 12+
14.45 «Кто против?» 12+
17.25 «Андрей Малахов. Прямой эфир» 16+
21.00 «СОСЕДИ» 12+

НТВ

6.00 «Утро. Самое лучшее» 16+
8.10 «Доктор Свет» 16+
9.00 «МУХТАР. НОВЫЙ СЛЕД» 16+
10.00, 13.00, 16.00, 19.00 «Сегодня»
10.20 «МОРСКИЕ ДЬЯВОЛЫ. СМЕРЧ» 16+
13.25 «Обзор. Чрезвычайное происшествие» 16+
14.00 «Место встречи» 16+
16.25 «Следствие вели...» 16+
17.15 «ДНК» 16+
18.10 «Жди меня» 12+
19.40 «МОРСКИЕ ДЬЯВОЛЫ. РУБЕЖИ РОДИНЫ» 16+
21.40 «ПОДСУДИМЫЙ» 16+
23.50 «ЧП. Расследование» 16+

TV ГУБЕРНИЯ

5.00, 7.30, 9.30 «Утро вместе» 12+
7.00, 9.00, 12.00, 14.00, 16.00, 19.30, 21.30 «Губернские новости» 12+
11.00 «Людмила Зыкина. Здесь мой причал» 12+
12.15, 14.30, 18.00 «Квадратный метр» 12+
12.30, 14.45 «Общее дело» 12+
12.45, 15.00 «Эффект времени» 12+
13.00 «Ты в эфире» 0+
13.30, 18.15 «Up&Down. Уникальные судьбы уникальных спортсменов» 12+
15.15 «Мастер-класс» 12+
16.30 Сериал «ТАКСИ» 0+
17.00 «Заметные люди» 12+
17.45 «Собрание сочинений» 12+
18.45 «Мастера» 12+
19.00 «Вечер вместе» 12+
20.00, 22.00 «Да! Еда!» 12+
20.15 «Адрес истории» 12+
20.30 «Четвертая студия» 12+
22.15 «Музыкальная пятница» 12+
23.45 «Сердце ангела» 18+

МАТЧ!

7.00, 8.55, 11.20, 14.55, 18.00, 21.50 Новости
7.05, 11.25, 15.00, 18.05, 0.30 «Все на Матч!»
9.00 Хоккей. 0+
14.25 «Неизведанная хоккейная Россия» 12+
15.55 «Формула-1». 0+
17.30 «Кубок Либертадорес». Специальный обзор» 12+
18.55, 20.00 Прыжки в воду.
19.40 «Кубок Гагарина. Победа. Live» 12+
20.50 «Все на футбол! 12+
21.55 Смешанные единоборства. Fight Nights 16+

ТВЦ

6.00 «Настроение» 0+
8.05 «ДАМСКОЕ ТАНГО» 12+
9.55 «МАШКИН ДОМ» 12+
11.30, 14.30, 19.40 «События»
13.15, 15.05 «ВОЗВРАЩЕНИЕ К СЕБЕ» 16+
14.50 «Город новостей» 16+
17.45 «РОКОВОЕ SMS» 12+
20.05 «ОВРАГ» 12+
22.00 «В центре событий»
23.10 «Он и Она» 16+

5

5.00, 9.00, 13.00 «Известия»
5.20 «УЛИЦЫ РАЗБИТЫХ ФОНАРЕЙ - 3» 16+
7.05 «РАЗВЕДЧИЦЫ» 16+
18.55 «СЛЕД» 16+
23.45 «Светская хроника» 16+
1.30 «ДЕТЕКТИВЫ» 16+

ЗВЕЗДА

9.00 «БЕЛАЯ СТРЕЛА. ВОЗМЕЗДИЕ» 16+
10.00, 14.00 Военные новости
13.00, 18.00, 21.15 Новости дня
13.50, 14.05 «ТРАССА» 16+
18.35 «ЮНОСТЬ ПЕТРА» 12+
21.45 «В начале славных дел» 12+
0.40 «Неизвестная война»

СИТ

9.00, 23.00, 0.00 «Дом-2» (16+)
11.30 «Бородина против Бузовой» (16+).
12.30 «Большой завтрак» (16+).
13.00 «САШАТАНЯ». (16+).
15.30 «Физрук» (16+).
17.00, 19.30 «Интерны» (16+).
19.00 «СИТ – работает для Вас». (16+).
20.00 «Comedy Woman» (16+).
21.00 «Комеди Клаб» (16+).

СУББОТА 27 АПРЕЛЯ

ПЕРВЫЙ КАНАЛ

5.30, 6.10, 4.50 «Россия от края до края» 12+
6.00, 10.00, 12.00 Новости
6.30 «ДВОЕ И ОДНА» 12+
8.10 «Играй, гармонь любимая!» 12+
8.55 «Умницы и умники» 12+
9.45 «Слово пастыря» 0+
10.15 «Голос. Дети». На самой высокой ноте» 0+
11.10 «Теория заговора» 16+
12.15 «Идеальный ремонт» 6+
13.20 «Живая жизнь» 12+
16.30 «Кто хочет стать миллионером?» 12+
18.10 «Эксклюзив» 16+
19.50, 21.30 «Сегодня вечером» 16+
21.00 «Время»
23.30 Пасха Христова. Прямая трансляция богослужения из Храма Христа Спасителя

РОССИЯ 1

5.00 «Утро России. Суббота»
*8.40 ВН. Суббота»
9.20 «Пятеро на одного» 6+
10.10 «Сто к одному» 6+
11.00 «Вести»
11.40 «ЖИЗНЬ БЕЗ ВЕРЫ»
13.40 «НАПРАСНЫЕ НАДЕЖДЫ» 12+
17.30 «Привет, Андрей!» 12+
20.00 «Вести в субботу»
21.00 «Ну-ка, все вместе!» 12+
23.30 Пасха Христова. Прямая трансляция Пасхального богослужения из Храма Христа Спасителя

НТВ

5.30 «ИСКУПЛЕНИЕ». Художественный фильм. 16+
7.25 «Смотр» 0+
8.00, 10.00, 13.00, 16.00 «Сегодня»
8.20 «Зарядись удачей!» 12+
9.25 «Готовим с Алексеем Зиминым» 0+
10.20 «Главная дорога» 16+
11.00 «Еда живая и мертвая» 12+
12.00 «Квартирный вопрос»
13.15 «Схождение Благодатного огня». Прямая трансляция из Иерусалима
14.30 «Поедем, поедим!» 0+
15.00 «Своя игра» 0+
16.20 «Однажды...» 16+
17.00 «Секрет на миллион» 16+
19.00 «Центральное телевидение» 16+
20.40 «Звезды сошлись» 16+
22.15 «Ты не поверишь!» 16+
23.05 «Международная пилорама» 18+

ТВ ГУБЕРНИЯ

5.00, 7.30, 9.30 «Утро вместе» 12+
7.00, 9.00, 19.30 «Губернские новости» 12+
11.00 Мультсериал 0+
12.00 «Легенды спорта» 12+
12.15 «Да! Еда!» 12+
12.30 «Адрес истории» 12+
12.45 «Квадратный метр» 12+
13.00 «Людмила Зыкина. Здесь мой причал» 12+
14.00 «Формула здоровья» 12+
14.30 Футбол. 12+
16.15 «Арт-проспект» 12+
16.30 «КЕНДЕРВИЛЕЙСКОЕ ПРИВИДЕНИЕ» 6+
18.15 «Компас потребителя» 12+
18.30 «Марафон» 12+
19.40 «Территория успеха» 12+
20.15, 1.45 «Ты в эфире» 0+
20.45 «ХОТЕЛ БЫ Я БЫТЬ ЗДЕСЬ» 16+
22.30 «Достояние республики – 3» 12+
0.30 «Четвертая студия» 12+

МАТЧ!

9.00, 13.55 Футбол. 0+
11.00, 12.50, 17.20 Новости
11.10 «Все на футбол! 12+
12.10 «Английские премьер-лица» 12+
12.20 «Автоинспекция» 12+
12.55, 17.25, 20.55, 23.25 «Все на Матч!»
15.55 «Формула-1». 0+
17.00 «Кубок Гагарина. Победа. Live» 12+
18.25 «Капитаны» 12+
18.55 Футбол. 0+
23.55 Смешанные единоборства. АСА 95 16+

ТВЦ

6.15 «АБВГДейка» 0+
6.40 «Короли эпизода» 12+
7.30 «Выходные на колЕсах» 6+
8.05 «Православная энциклопедия» 6+
8.35 «ЗЕМЛЯ САННИКОВА» 0+
10.30 «Дворжецкие. На роду написано...» 12+
11.30, 14.30, 23.40 «События»

11.45 «НАД ТИССОЙ» 12+
13.25, 14.45 «ДОРОГА ИЗ ЖЕЛТОГО КИРПИЧА» 12+
17.20 «КАССИРШИ» 12+
21.00 «Постскриптум» 16+
22.10 «Право знать!» 16+
23.55 «Право голоса» 16+

5

5.00 «ДЕТЕКТИВЫ» 16+
11.00 «СЛЕД» 16+
0.00 «Известия. Главное»
0.55 «ВСЕГДА ГОВОРИ «ВСЕГДА» - 4» 16+

ЗВЕЗДА

9.00, 13.00, 18.00 Новости дня
9.10 «Морской бой» 6+
10.15 «Легенды музыки» 6+
10.40 «Не факт!» 6+
11.15 «Улика из прошлого» 16+
12.05 «Загадки века» 12+
13.15 «Последний день» 12+
14.00 «Десять фотографий»
14.50 «Специальный репортаж» 12+
15.05, 18.25 «ДУМА О КОВПАКЕ» 12+
18.10 «Задело!»
22.40 «ОТ БУГА ДО ВИСЛЫ» 12+

СИТ

9.00, 23.00 «Дом-2» (16+)
11.00 «Школа экстрасенсов» (16+).
12.30 «САШАТАНЯ». Сериал. (16/+).
14.00 «Интерны» (16+).
16.00 «Реальные пацаны»
18.00 «Ночная смена» (16+).
20.00 Песни (16+).
22.00 «STAND UP» (16+).

ВОСКРЕСЕНЬЕ 28 АПРЕЛЯ

ПЕРВЫЙ КАНАЛ

5.40, 6.10 «НЕОКОНЧЕННАЯ ПОВЕСТЬ» 0+

6.00, 10.00, 12.00 Новости
7.40 «Часовой» 12+
8.15 «Здоровье» 16+
9.20 «Непутевые заметки» 12+
10.15 «Святая Матрона. Приходите ко мне, как к живой» 12+
11.10 «Теория заговора» 16+
12.15 «Андрей Миронов. Скользить по краю» 12+
13.20 «ТРИ ПЛЮС ДВА» 0+
15.15 «Бал Александра Малинина» 12+
17.00 «Ледниковый период. Дети». 0+
19.25 «Лучше всех!» 0+
21.00 «Толстой. Воскресенье»
22.30 «Клуб Веселых и Находчивых». 16+
0.45 «Механика теней» 16+

РОССИЯ 1

6.35 «Сам себе режиссер» 6+
7.30 «Смехопанорама» 6+
8.00 «Утренняя почта» 6+
*8.40 ВН. Воскресенье»
9.20 «Когда все дома» 6+
10.10 «Сто к одному» 6+
11.00 «Вести»
11.20 «Смеяться разрешается» 6+
13.25, 1.30 «Далекие близкие» 12+
15.00 «БЛАЖЕННАЯ МАТРОНА» 12+
16.00 «ТЫ ТОЛЬКО БУДЬ СО МНОЮ РЯДОМ» 12+
20.00 «Вести недели»
22.00 «Москва. Кремль. Путин» 6+
22.40 «Воскресный вечер с Владимиром Соловьевым» 12+

НТВ

6.20 «Центральное телевидение» 16+
8.00, 10.00, 16.00 «Сегодня»
8.20 «Их нравы» 0+
8.35 «Кто в доме хозяин?» 12+
9.25 «Едим дома» 0+
10.20 «Первая передача» 16+
11.00 «Чудо техники» 12+
11.55 «Дачный ответ» 0+
13.00 «НашПотребНадзор» 16+
14.00 «У нас выигрывают!» 12+
15.00 «Своя игра» 0+
16.20 «Следствие вели...» 16+
18.00 «Новые русские сенсации» 16+
19.00 «Итоги недели»
20.10 «Ты супер!» 6+
22.40 «Муж по вызову» 16+
0.30 «Брэйн-ринг» 12+

ТВ ГУБЕРНИЯ

5.00 «Утро вместе» 12+
11.00 Мультсериал 0+
12.00, 23.45 «Марафон» 12+
13.00 «Территория успеха»
13.30 «Формула здоровья» 12+
14.00, 19.30 «Губернские новости» 12+
14.10 «ЗАКАЗ» 16+
15.45 «Компас потребителя» 12+
16.00 Футбол. 12+
18.00 «Ты в эфире» 0+
18.30 «Дискуссионный клуб»
19.00 «Футбол губернии» 12+
19.45 «Достояние республики – 3» 12+
21.45 «Клод в помощь» 16+
0.45 «КЕНДЕРВИЛЕЙСКОЕ ПРИВИДЕНИЕ» 6+

МАТЧ!

7.15 Смешанные единоборства. Bellator 16+
9.15, 11.25, 18.25 Футбол. 0+
11.15, 13.25, 17.45 Новости
13.30 «Неизведанная хоккейная Россия» 12+
14.00, 23.40 «Все на Матч!»
14.50, 3.30 «Формула-1». 0+
17.15 «Кубок Гагарина. Путь победителя» 12+
17.55 «Залечь на дно в Арнеме» 12+
20.55 «После футбола» 12+
21.40 Футбол. 0+

ТВЦ

8.35 «СВЕРСТНИЦЫ» 12+
10.15 «Спасите, я не умею готовить!» 12+
11.05, 11.45 «НЕ МОГУ СКАЗАТЬ «ПРОЩАЙ» 12+
11.30, 0.00 «События»
13.10 «ДЕДУШКА» 12+
15.25 «Московская неделя» 16+
16.00 Великая Пасхальная Вечерня. Трансляция из Храма Христа Спасителя
17.15 «ДОКТОР КОТОВ» 12+
21.15, 0.15 «ЛОЖЬ ВО СПАСЕНИЕ» 12+

5

6.30 «Моя правда» 16+
10.00 «Светская хроника» 16+
11.00, 1.15 «Сваха» 16+
11.50 «ДИКИЙ-3» 16+
23.20 «ЛЮБОВЬ ПОД ПРИКРЫТИЕМ» 16+

ЗВЕЗДА

9.00 «Новости недели»
9.25 «Служу России!»
9.55 «Военная приемка» 6+
10.45 «Донецкая вратарница» 12+
11.30 «Сталинградское Евангелие Ивана Павлова» 12+
13.15 «Улика из прошлого»
14.05 Сериал «МАТЧ» 16+
18.00 «Главное»
19.00 «Легенды советского сыска» 16+
23.00 «Фетисов» 12+
23.45 «ТРАССА» 16+

СИТ

9.00, 23.00, 0.00 «Дом-2» 16+
11.00 «Перезагрузка» (16+).
12.00 «Большой завтрак» (16+).
12.30 «САШАТАНЯ». (16+).
14.00 «Интерны». (16+).
16.00 «Реальные пацаны» (16+).
18.30 Песни (16+).
19.00 «СИТ – работает для Вас». 16+.
20.30 «Школа экстрасенсов». (16+).
22.00 «Stand Up» (16+).

ТЕЛЕКОМПАНИИ МОГУТ ВНОСИТЬ ИЗМЕНЕНИЯ В СВОИ ПРОГРАММЫ.

РЕКЛАМА

МОСКОВСКИЙ ИНДУСТРИАЛЬНЫЙ БАНК

Самое время
ОТКРЫТЬ ВКЛАД!

до 8,5* % годовых

ВКЛАД «ВРЕМЯ — ДЕНЬГИ»

*Указана процентная ставка по вкладу «Время — деньги» в рублях РФ для процентного периода 271-360 дней. Условия вклада «Время — деньги»: Вклад открывается в рублях РФ в период с 7 марта по 31 мая 2019 г. (вкл.) Минимальная сумма — 50 000 рублей. Вклад открывается на срок 360 дней. В рамках срока вклада установлено четыре процентных периода для начисления процентов: от 1 до 90 дней; от 91 до 180 дней; от 181 до 270 дней; от 271 до 360 дней. Процентная ставка устанавливается для каждого процентного периода и составляет 6,5%; 7,25%; 7,75%; 8,5% соответственно. Пополнение вклада - с первого по девяностый день (включительно). Предусмотрено льготное досрочное расторжение: если вклад был размещен в Банке 181 день и более, то проценты при досрочном закрытии вклада начисляются в размере 3,5% годовых. Информация актуальна по состоянию на 7 марта 2019 г. Предложение носит исключительно информационный характер и не является публичной офертой в соответствии с требованиями статьи 437 Гражданского кодекса Российской Федерации. Подробная информация по вкладам — на сайте www.minbank.ru и в отделениях банка.

г. Богучар, ул. Шолохова, д. 2б • (47366) 2-30-69

*7474 бесплатно / 8 (800) 100-74-74 (звонок по России бесплатный) / www.minbank.ru / /Minbank.ru @minbank_ru vk.com/minbank_official

ПАО «МИнБанк». Генеральная лицензия Банка России № 912 от 26.08.2015 г.

Реклама

УВАЖАЕМЫЕ ЧИТАТЕЛИ!

Предлагаем подписаться на **«Сельскую новь»** и **«Воронежский Курьер»** на второе полугодие 2019 года

ЦЕНА ПОЧТОВОЙ ПОЛУГОДОВОЙ ПОДПИСКИ С ДОСТАВКОЙ ГАЗЕТ ДО АДРЕСАТА

«СЕЛЬСКАЯ НОВЬ»	651 руб.
«ВОРОНЕЖСКИЙ КУРЬЕР»	714 руб.
НА ДВА ИЗДАНИЯ — СКИДКА 100 руб.	1265 руб.

Реклама. 16+

ПРИГЛАШАЕМ НА ПОЧТУ!

На АЗС «Татнефть» требуются заправщики автотранспорта и уборщики производственных помещений. Тел. 8-9152501143.

ПРОФИ 8-910-282-26-66
ОКНА REHAU
РАССРОЧКА НА 3 МЕСЯЦА!
РАССРОЧКУ ПРЕДОСТАВЛЯЕТ ИП КРАВЧЕНКО А.В.
г. Богучар, пер. Кузнецкий 3А (напротив Набережной)
Реклама

Филиалу «Богучар» АО «МТТС» на постоянную работу требуются:
сварщик, трактористы.
Оплата труда согласно штатному расписанию.

Обращаться по адресу:
г. Богучар, ул. Дзержинского, д. 174 а

СТРОИТЕЛЬСТВО И РЕМОНТ КРЫШ
•Все виды работ из нашего материала
•Пенсионерам скидки
•Консультация бесплатно
8 (960) 100-75-76 Михаил
Реклама

КУПЛЮ ЛЮБОЕ МЯСО ДОРОГО
вынужденный забой
8-900-957-58-09
8-951-568-49-28
8-952-105-54-12
Реклама

реклама
компания «Гратекс» • www.01-36.ru
СПЕЦ ОДЕЖДА ОБУВЬ СИЗ
ПРОТИВОПОЖАРНОЕ ОБОРУДОВАНИЕ
• Огнетушители
• Шкафы, щиты
• Ящики для песка
• Ведра, багры
• Лопаты, топоры
• Рукава, стволы, головки
• Кронштейны, подставки
• Одежда пожарного
• Полотна противопож.
• Знаки безопасности
г. Воронеж, пр-т Труда, 159 • т. (473) 247-11-11

Требуются бетонщики для заливки пола (100 куб).
Тел. 8-9803422787.
Требуются повара, официанты.
Тел. 8-9204192008, 8-9192379188.

этажи
ПРОДАМ КВАРТИРУ в новостройке
г. Воронеж
Т.: 8-915-586-38-27
реклама

ЗАКУПАЕМ МЯСО
ЛЮБОЕ. ДОРОГО
8-950-759-55-56
8-920-211-41-41
8-952-554-84-54
Реклама

СТРОИТЕЛЬНАЯ БРИГАДА
• КРОВЛЯ • ФАСАДЫ • ВНУТРЕННЯЯ ОТДЕЛКА • ВСЕ ВИДЫ РАБОТ ИЗ НАШЕГО МАТЕРИАЛА • САНТЕХНИКА
•ПЕНСИОНЕРАМ СКИДКИ • Т. 8-962-325-28-88
Реклама

Закупаем мясо
любое 8-900-958-42-01
дорого 8-909-210-11-27
Реклама

ЗАКУПАЕМ МЯСО.
любое, дорого.
Т.:8-950-762-20-54,
8-920-212-07-82.
Реклама

ПРИМИТЕ СОБОЛЕЗНОВАНИЯ

Администрация и Совет народных депутатов городского поселения – город Богучар выражают глубокие и искренние соболезнования Безпека Лидии Ивановне по поводу кончины ее мужа

БЕЗПЕКА
Анатолия Николаевича.

2 мая в г. Богучаре в ГДО с новой программой финалист «Фабрики 6» Прохор Шаляпин, экс-солист группы «На-На» Павел Соколов и финалист телепроекта «Секрет Успеха» Артём Райзман. В репертуаре народные, ретро, популярные и современные хиты на любой вкус и возраст. В рамках праздничного концерта среди зрителей состоится розыгрыш призов и подарков. Главный приз - 2 путевки на пятидневный отдых на двоих в оздоровительном комплексе Дагомыс города Сочи и три путевки - в развлекательном комплексе АКВАЛОО. По многочисленным просьбам богучарцев концерт может пройти в два дня 2 и 3 мая. Обращаться за билетами по номеру телефона 8-920-421-04-21 или в кассу РКДЦ (военный городок). Подробности об организаторе акции, о правилах ее проведения, количестве призов или выигрышей, сроках, месте и порядке их получения уточняйте по телефону 8-9204210421. Реклама 16+

ПОДПИСКА 2019

ОФОРМИ ПОДПИСКУ НА II ПОЛУГОДИЕ
на «Сельскую новь» и «Воронежский Курьер»
по выгодным ценам в редакции районной газеты

	Сельская новь	Воронежский курьер	Сельская новь + Воронежский курьер (на две газеты одновременно)
ЗАБИРАТЬ ИЗ РЕДАКЦИИ	315 руб.	270 руб.	519 руб.
ЗАБИРАТЬ ИЗ МЕСТ ВЫДАЧИ	348 руб.	315 руб.	588 руб.
ЭЛЕКТРОННАЯ ВЕРСИЯ	246 руб.	264 руб.	444 руб.

Цены указаны в рублях за минимальный подписной период 6 месяцев

Реклама. 16+

28 апреля на рынке с 9.00 до15.00

ЯРМАРКА ИВАНОВСКОГО ТЕКСТИЛЯ

МАТРАСЫ - волокно-струтопласт от 1500 руб.,
толщина - 8 см, длина - 2 м, ширина - 70, 80, 90,120,140,160,180 см.
НАМАТРАСНИКИ, одеяла - овечья шерсть, бамбук, верблюд, холлофайбер (тонкие, средние, толстые) от 450 руб (1,5, 2,0, ЕВРО, maxiЕВРО).
ПОДУШКИ - бамбук - в тике, двухкамерные на молнии
(50*70, 60*60, 70*70) - 600-650 руб., а также 15 видов подушек от 150 руб.
ОРТОПЕДИЧЕСКАЯ ПОДУШКА - 1000 руб.
КОМПЛЕКТЫ ПОСТЕЛЬНОГО БЕЛЬЯ: - 20 видов - дешевые, средние, дорогие, на любой выбор. Размеры (1,5-2-х спальные, Евро, семейные).

Все фабричного производства!

А также:

НАВОЛОЧКИ бязь - 2 шт. - 130 руб, бязь ГОСТ - 2 шт. - 250 руб. шуя- 2 шт. - 300 руб.
ПОДОДЕЯЛЬНИКИ (разрез сверху) - от 300 руб.
ПРОСТЫНИ - более 10 видов от 180 руб.
ПРОСТЫНИ - 1,5-2-х спальные на резинке
ПРОСТЫНИ евро (на резинке): бязь, поплин, мохра - от 350 руб.
НАПЕРНИКИ - (ткань тик) 50*70, 60*60, 70*70 - от 150 руб.
ПОЛОТЕНЦА - 3 шт. -100 руб, шторы, натабуретники,
халаты, трикотаж, туники, футболки, сорочки,
покрывала, пледы. Носки: х/б- 5 пар 100 руб, мохра - 3 пары 110 руб.

и многое другое.

Цены действительны на момент публикации. Реклама

НЕДВИЖИМОСТЬ

Прод. 2-комн.кв. в в/г. Тел. 8-9056571727.

Прод. зем, уч. 11,1 сот. в Богучаре. Тел. 8-9056559903.

Прод. дом с удоб. в с. Луговое. Тел. 8-9081414136.

Прод. дом с удоб. в с. Данцевка (63м²). Тел. 8-9204000927.

Прод. дом с удоб. в с. Вервековка. Тел.8-9204158182.

Прод. 2-комн. кв. в Богучаре. Тел. 8-9066780761.

Прод. 2 ком. кв. в г. Богучаре. Тел. 8-9204665047, 4-14-14.

Прод. дом в с. Твердохлебовка. Тел. 8-9009476308.

Прод. дом в с. Вервековка. Тел. 8-9204020601.

Недорого пр. дом (газ) в с. Радченское. Т. 8-9066759141.

Прод. дом в с. Залиман. Тел. 8-9192418815.

Прод. 2-комн. кв. в р-не больницы. Тел. 8-9507574932.

РЕКЛАМА

Дрова и пиломатериал сосна. Тел. 8-9601151771.

Прод. зерносмесь, половинка гороха. Тел. 8-9304162213.

Песок, отсев, вывоз мусора от 1 т. Тел. 8-9066780761.

Закупаем мясо. Тел. 8-9204224046, 8-9066729777.

Бурение скважин. Опыт, гарантия. Труба d63, 110, 125. Тел. 8-9204090282.

Бурение скважин, прокол грунта. Тел. 8-9515605704.

Услуги самосвала. Тел. 8-9204415118.

Прод. пчелосемьи,обработанные теплом. Тел. 8-9507689206.

Камень, щебень, песок, отсев. Тел. 8-9036569536.

Прод. домашнее мясо частями. Тел. 8-9529589194.

Спешите!!! Только один день!!! **25 апреля с 9 до 17 часов** в РДК г. Богучара **состоится Ярмарка-распродажа**

Напрямую от крупнейших производителей России, Белоруссии, Узбекистана, Турции.

Одежда мужская, женская, детская. Кофты, толстовки, водолазки. Трико, брюки спортивные, джинсы, футболки, майки, рубашки, тельняшки. Халаты, ночные сорочки, туники, пижамы. Юбки, платья, сарафаны, шорты, бриджи, дачные костюмы. Трикотаж мужской, женский, детский. Носки, трусы, колготки. Постельное белье, одеяла, пледы, подушки, покрывала, полотенца, скатерти и многое другое.
Количество товара ограничено!!!

Приходите, ждем вас!!! *Реклама*

Внимание жителей района, пчеловодов!

ООО «Богучармельник» в период с **25.04.19** по **15.10.19** года будет проводить обработку посевов пестицидами и агрохимикатами. Наземным и воздушным транспортом на полях прилегающих территорий с. Терешково, Дьяченково, Красногоровка.

Редакция «Сельской нови» доводит до вашего сведения, что при подаче объявлений частного характера вы ОБЯЗАТЕЛЬНО должны предъявлять паспорт.

Свежий выпуск «СН» вы можете приобрести в магазинах города Реклама

Прогноз погоды

24 апреля +20
Влажность – 35 % +11
Давление – 759 мм рт.ст.

25 апреля +22
Влажность – 37 % +11
Давление – 758 мм рт.ст.

26 апреля +23
Влажность – 33 % +12
Давление – 758 мм рт.ст.

27 апреля +23
Влажность – 37 % +12
Давление – 756 мм рт.ст.

«Сельская новь»
№33 (11484)
Главный редактор Е.В. АНДРОСОВА
Адрес редакции: 396790, Воронежская обл., Богучарский район, г. Богучар, ул. Прокопенко, д. 1.
Телефоны и электронная почта редакции: директор – главный редактор **2-11-31,** обозреватели по вопросам политики и экономики **2-10-58,** заместитель директора, менеджер по рекламе **2-24-41,** дизайнеры **2-13-74,** e-mail: snews@vmail.ru.
Издатель: Автономное учреждение Воронежской области «Региональное информационное агентство «Воронеж». **Адрес издателя:** 394026, г. Воронеж, ул. Плехановская, д. 53.

Учредители (соучредители) : Управление делами Воронежской области; администрация Богучарского муниципального района Воронежской области; Автономное учреждение Воронежской области «Региональное информационное агенство «Воронеж». Газета зарегистрирована Управлением Федеральной службы по надзору в сфере связи, информационных технологий и массовых коммуникаций по Воронежской области. Регистрационный номер ПИ №ТУ36-00571 от 13.03.2019 г.

Газета отпечатана в АО «Воронежская областная типография - издательство им. Е.А. Болховитинова». Адрес типографии: 394071, г. Воронеж, ул. 20-летия Октября, 73 А. Дата выхода в свет 23 апреля 2019 года. Заказ №051603. Тираж 4934 экз., в том числе PDF-версия 1049 экз. Подписной индекс 64965. Выходит по вторникам и пятницам. Цена свободная (6+)